



## **RELATÓRIO DE AVALIAÇÃO DE EXECUÇÃO<sup>(1)</sup>**

**CONTRATO DE GESTÃO nº 02/2021<sup>(2)</sup>  
CENTRO DE PESQUISAS ONCOLÓGICAS\_CEPON  
PERÍODO<sup>(3)</sup> \_ 2º TRIMESTRE e 1º SEMESTRE DE 2022**

### **NOME DA UNIDADE**

Centro de Pesquisas Oncológicas\_CEPON. CNES nº 0019445, CNPJ: 82.951.245/0023-74

### **ENDEREÇO**

Rodovia Admar Gonzaga, 655 - Itacorubi, Florianópolis - SC. CEP.: 88034000 . Fone: (48)3664-8885

### **ORGANIZAÇÃO SOCIAL**

Fundação de Apoio ao HEMOSC e CEPON \_ FAHECE

### **CONTRATO DE GESTÃO DE REFERÊNCIA PARA A ELABORAÇÃO DO RELATÓRIO**

CG nº 02/2021 \_ SGPE/SEA nº 5277/2020 e 2º Apostilamento PSES nº 136287/2021.

Relatório CAF\_17.04.2023

(1) Este Relatório de Avaliação de Execução, baseia-se no Relatório de Execução das Metas e Resultados da Gerência de Acompanhamento da Execução das Metas Contratuais\_GAEMC, referente ao 2º trimestre e 1º semestre de 2022 do CEPON, PSES nº 38195/2023.

(2) O Contrato de Gestão nº 02/2021 encerrou-se em 10/07/2022 e, para esta análise, foram considerados o quantitativo mensal dos meses de abril e maio, mais os 10 dias do mês de Julho, para o qual foram calculadas metas proporcionais.

(3) O relatório do 2º Trimestre e 1º semestre de 2022 é o resultado da análise dos Relatórios de Avaliação de Execução enviados mensalmente pela Organização Social, que podem ser localizados no PSES nº 44055/2022 (Janeiro), 63481/2022 (Fevereiro), 83722/2022 (Março), 106164/2022 (Abril), 133486/2022 (Maio) 154155/2022 (Junho) e 181390/2022 (Julho).

## SUMÁRIO

	<b>Página</b>
1- CARACTERIZAÇÃO DO HOSPITAL	3
2- HABILITAÇÕES	5
3- COMPOSIÇÃO DO RELATÓRIO DE EXECUÇÃO DO CONTRATO	6
3.1 Termos Aditivos e Apostilamentos ao CG 02/2021	6
3.2 Documentos de Referência	7
3.3 Estrutura e Volume das Atividades Assistenciais Contratadas	8
3.4 Indicadores de Qualidade Contratados	9
3.5 Definição dos Indicadores de Qualidade	10
4- METAS DE PRODUÇÃO ASSISTENCIAL _ 2º TRIMESTRE 2022	10
5- INDICADORES DE QUALIDADE _ 2º TRIMESTRE 2022	14
5.1 Qualidade da Informação	14
5.2 Atenção ao Usuário	15
5.3 Tempo de Espera para o Início do Tratamento Oncológico	16
6- REGRAS PARA PAGAMENTO	16
7- AFERIÇÃO FINANCEIRA INDICADORES DE QUALIDADE_2º Trimestre 2022	18
8- AFERIÇÃO FINANCEIRA METAS ASSISTENCIAIS_1º Semestre 2022	19
8.1 Resultado das Metas de Produção Assistencial	19
8.2 Análise da Produção Assistencial	22
8.3 Aferição Financeira e Distribuição do Custeio no 1º Semestre de 2022	23
9- PARECER CONCLUSIVO	23

# 1 CARACTERIZAÇÃO DA UNIDADE

(<http://www.cepon.org.br/institucional/institucional.html>, em 02.06.22)

O Centro de Pesquisas Oncológicas\_CEPON é um serviço público de referência no tratamento Oncológico em Santa Catarina e o Centro de Referência da Organização Mundial de Saúde (OMS) para Medicina Paliativa no Brasil. Tem como objetivo prestar assistência integral, humanizada e de qualidade ao paciente com câncer, no âmbito do SUS, em Santa Catarina, promovendo ações de ensino e pesquisa e pretende se tornar um Centro de Referência em Alta Complexidade Oncológica (CACON).

Inaugurado em 2012 com mais de 13.000m<sup>2</sup>, o Complexo Oncológico do CEPON possui Atendimento Ambulatorial, Serviço de Urgência, Internação Hospitalar, Terapia Intensiva e Serviços de Diagnóstico e Terapêutica ao paciente Oncológico. Possui as seguintes especialidades:

- Especialidades Clínicas: Anestesiologia, Urologia, Pediatria, Radioterapia, Neurocirurgia, Psiquiatria, Ortopedia, Oncologia, Infectologia, Hematologia, Ginecologia e Obstetrícia, Gastroenterologia, Dermatologia, Clínica Geral e Cancerologia Pediátrica.
- Especialidades cirúrgicas: Cabeça e Pescoço, Torácica, Aparelho Digestivo, Ginecologia, Mastologia, Urológica, Cirurgia Geral, Cirurgia Oncológica e Ortopédica.
- Apoio à Diagnose e Terapia: Farmácia, Fisioterapia, Fonoaudiologia, Nutrição, Psicologia, Serviço Social, Terapia Ocupacional, Odontologia e Serviço de Imagem.

A Secretaria de Estado da Saúde de Santa Catarina na busca do aprimoramento e da eficiência na prestação dos serviços públicos, em 1994 firmou o Convênio nº 104/94 com a FAHECE\_Fundação de Apoio ao HEMOSC/CEPON. A FAHECE é uma fundação privada, sem fins lucrativos, e desde sua instituição, em 1994, vem atuando como gestora dos recursos destinados ao HEMOSC e CEPON, desenvolvendo suas ações no campo da assistência médica em Hemoterapia e Oncologia.

Em dezembro de 2007 a Secretaria de Estado da Saúde de Santa Catarina, consolidando este novo modelo de gestão descentralizada do serviço público de saúde, adotou o modelo de gestão por meio de Organização Social, firmando o Contrato de Gestão nº 02/2007, com a FAHECE para gerenciamento do CEPON.

As informações a seguir foram retiradas do Cadastro Nacional dos Estabelecimentos de Saúde (CNES), referentes ao mês de julho de 2022 e visam demonstrar algumas características técnicas do CEPON, acesso: <https://cnes.datasus.gov.br/pages/estabelecimentos/ficha/profissionais-ativos/4205400019445?comp=202207>

CAPACIDADE	QUANTIDADE
1- Recursos Humanos	837
2- Ambulatório de clínicas especializadas	31 consultórios
3- Serviço de Urgência / Emergência	Próprio

4- UTI Adulto tipo II	10
5- Leitos Cirúrgicos Oncologia	18
6- Leitos Cirúrgicos Transplantes	11
7- Leitos Clínicos Oncologia	28
8- Leitos Crônicos	18
9-Centro Cirúrgico	02 salas
10-Sala de Recuperação Pós Anestésica	03 leitos
11-Sala de Cirurgia Ambulatorial	01
12-Sala de Pequena Cirurgia	01
13-Sala de Radioterapia	01
14-Salas de Quimioterapia	24
15-Sala de Cirurgia	02

<b>SERVIÇOS DE APOIO</b>	<b>CARACTERÍSTICA</b>
1-Ambulâncias	Própria
2-Centro de Materiais e Esterilização_CME	Próprio e terceiro
3-Farmácia	Própria
4-Lavanderia	Terceirizada
5-Necrotério	Próprio
6-Serviço de Manutenção de equipamentos	Próprio e terceiro
7-Serviço de Nutrição e Dietética	Terceirizado
8-Serviço Social	Próprio

<b>SERVIÇOS ESPECIALIZADOS</b>	<b>CARACTERÍSTICA</b>
1- Acupuntura	Próprio
2- Anatomia Patológica	Próprio
3- Braquiterapia	Próprio
4- Central de Quimioterapia	20 poltronas / 06 leitos
5- Hospital Dia Cirúrgico/Diagnóstico/Terapêutico	11 Leitos
6- Hospital Dia Intercorrências Pós Transplante	10 Leitos
7- Laboratório	Terceirizado
8- Transplante	Próprio
9- Medicina Nuclear	Terceiro
10-Odontologia	Própria
11-Radioterapia	Próprio
12-Terapia Nutricional (enteral e parenteral)	Própria e terceira
13-Hemoterapia	Próprio e terceiro
14-Atenção a Doença Renal Crônica	Terceiro

15-Atenção Domiciliar	Próprio
16-Fisioterapia	Próprio
17-Reabilitação (pessoas ostomizadas)	Próprio
<b>SERVIÇO DE APOIO DIAGNÓSTICO TERAPÊUTICO _SADT</b>	<b>CARACTERÍSTICA</b>
1-Broncoscopia	Próprio
2-Colonoscopia	Terceiro
3-Eletrocardiograma_ECG	Próprio
4-Endoscopia (digestivo, respiratório, urinário)	Terceiro
5-Mamografia	Própria
6-Radiologia	Próprio
7-Ressonância Magnética	Terceiro
8-Tomografia Computadorizada	Própria
9-Ultrassonografia (convencional e com Doppler)	Própria
10-Laboratório de Histocompatibilidade	Terceiro
11-Laparoscópio	Próprio

## 2 HABILITAÇÕES

HABILITAÇÕES VIGENTES				
CÓD	DESCRIÇÃO	ORIGEM	INÍCIO	FINAL
0101	Centro de Referência em Atenção a Saúde do Idoso	Nacional	09/2003	-
0905	Cuidados Prolongados/Enfermidades Oncológicas	Local	05/2012	-
1202	Proc. Cirurg., Diag. ou Terapêutico/Hospital Dia	Nacional	04/2015	-
1204	Hospital Dia Intercorrências Pós Transplante de MO e Outros Precursores Hematopoiéticos	Nacional	04/2018	-
1301	Internação Domiciliar	Nacional	02/2006	-
1715	Serviço Radioterapia de Complexo Hospitalar	Nacional	03/2008	-
1716	Serviço Oncologia Clínica de Complexo Hospitalar	Nacional	03/2008	-
2301	Unidade Assistência Alta Complexidade em Terapia Nutricional	Nacional	12/2019	-
2304	Enteral e Parenteral	Nacional	12/2019	-
2401	Transplante Medula óssea/ Autogênico	Nacional	11/2016	06/2024
2402	Transplante Medula óssea/Alogênico Aparentado	Nacional	12/2017	06/2024
2403	Transplante Medula óssea/Alogênico Não Aparentado	Nacional	06/2020	06/2024
2420	Retirada Órgãos e Tecidos	Nacional	12/2017	06/2024

2601	UTI II Adulto	Nacional	12/2019	-
2901	Videocirurgias	Local	06/2020	-
3202	Lab. Exames Citopatológicos Colo de útero – Tipo I	Nacional	09/2014	-
3203	Lab. Monitoramento Externo de Qualidade de Exames Citopatológicos Colo de Útero – Tipo II	Nacional	09/2014	-

### 3 COMPOSIÇÃO DO RELATÓRIO DE EXECUÇÃO DO CONTRATO

#### 3.1 Termos Aditivos e principais Apostilamentos ao CG 02/2021 até julho de 2022

Nº do Termo Aditivo (TA) ou Apostilamento	Data de assinatura ou publicação DOE de SC	CLÁUSULA 1º QUE TRATA DO OBJETO DO CONTRATO
1º TA	DOE nº 21.590 23/08/2021	O presente Termo Aditivo tem por objeto o repasse de R\$ 200.000,00 (duzentos mil reais), em parcela única, para apoio financeiro ao Centro de Pesquisas Oncológicas – CEPON, para aquisição de aplicadores para utilização na Braquiterapia, conforme Plano de Trabalho anexo e Emenda Impositiva Estadual nº 1280.
2º TA	DOE nº 21.628 18/10/2021	O presente Termo Aditivo tem por objeto o repasse de R\$ 589.000,00 (quinhentos e oitenta e nove mil reais), em parcela única, para implantação do projeto de teleconsulta oncológica para monitoramento dos procedimentos/tratamento em seguimento dos pacientes atendidos no CEPON.
4º TA	DOE nº 21.661 06/12/2021	O presente Termo Aditivo tem por objeto o repasse de R\$ 1.336.000,00 (um milhão, trezentos e trinta e seis mil reais), em parcela única. Parágrafo Primeiro - O recurso deverá ser destinado para apoio financeiro à aquisição de Tomógrafo, para uso dos pacientes do CEPON – Centro de Pesquisas Oncológicas.
5º TA	DOE nº 21.693 21/01/2022	O presente Termo Aditivo tem por objeto o repasse de recurso no valor de R\$ 78.915,76 (setenta e oito mil novecentos e quinze reais e setenta e seis centavos) ao Centro de Pesquisas Oncológicas - CEPON, em parcela única, para aquisição de 02 Manequins Bissexual Simulador para Treino de Enfermagem e RCP para apoio ao Laboratório de Capacitação e Treinamento da Equipe de Saúde para o Atendimento do Paciente Oncológico.
2º APOSTILAMENTO	Assinatura 03/06/2022	Correção do Indicador de Qualidade “Tempo de Espera para Início do Tratamento Oncológico QT e RT” <b>a partir de 11/07/2021. Onde se lê:</b> 2.1.4. “Tempo de Espera para o Início do Tratamento Oncológico QT e RT (...). Neste indicador pretende-se medir o tempo entre a solicitação de Agendamento para a 1ª Consulta de pacientes com diagnóstico definido e o início do Tratamento Oncológico (...)”. <b>Leia-se:</b> 2.1.4 “Tempo de espera para o Início do Tratamento Oncológico QT e RT (...). Neste indicador pretende-se medir o tempo entre a realização da 1ª consulta de pacientes com diagnóstico definido e o início do Tratamento Oncológico (...)”.

6º TA	DOE nº 21.800 28/06/22	O presente Termo Aditivo tem por objeto o repasse de recursos no valor de R\$ 300.000,00, em parcela única, à Organização Social FAHECE, oriundos de emenda parlamentar, conforme Portaria GM/MS nº 1.395/2021, para incremento ao custeio e manutenção das ações e serviços públicos de saúde disponibilizados pelo CEPON, de acordo com Plano de Aplicação de Recursos, juntado às folhas 15 a 19 do Processo SES 173885/2021.
7º TA	DOE nº 21.809 08/07/22	O presente Termo Aditivo tem por objeto o repasse de recursos no valor de R\$ 100.000,00 (cem mil reais), em parcela única, à Organização Social FAHECE, oriundos da Emenda Parlamentar Impositiva nº 956/2022, para aquisição de um videobroncoscópio, destinado ao CEPON, de acordo com especificações técnicas juntadas à folha 18 do Processo SES nº 55722/2022.

### 3.2 Documentos de Referência

Este relatório apresenta os resultados obtidos no 2º trimestre e 1º semestre de 2022 com a execução do Contrato de Gestão nº 02/2021, celebrado entre a Secretaria de Estado da Saúde de Santa Catarina e a Organização Social FAHECE \_ Fundação de Apoio ao HEMOSC/CEPON, com a interveniência da Secretaria de Estado da Administração, para o gerenciamento do Centro de Pesquisas Oncológicas \_ CEPON, em conformidade com a Lei Estadual nº 12.929 de 04 de fevereiro de 2004, regulamentada pelo Decreto nº. 4.272, de 28 de abril de 2006.

Todas as prerrogativas contratuais presentes no corpo deste relatório, estão balizadas no Contrato de Gestão, devidamente publicado e passível de conferência no endereço eletrônico:

<https://www.saude.sc.gov.br/index.php/documentos/informacoes-gerais/organizacoes-sociais/contratos-de-gestao/contratos-de-gestao-vigentes/c-g-002-2021-cepon-organizacao-social-fundacao-de-apoio-ao-hemosc-e-cepon-fahece/18448-contrato-de-gestao-ses-spg-n-02-2021-cepon/file>

O volume e a estrutura das atividades contratadas e as regras para pagamento encontram-se nos Anexos Técnicos I (Plano de Trabalho), II (Sistemática de Pagamento) e III (Indicadores de Qualidade) do CG nº 02/2021. A redação do Indicador de Qualidade “Tempo de Espera para o Início do Tratamento Oncológico de Quimioterapia (QT) e Radioterapia (RT)” no CG nº 02/2021 foi corrigida pelo 2º Apostilamento. Este indicador era medido considerando o tempo entre a solicitação de Agendamento para a 1ª Consulta de pacientes com diagnóstico definido e o início do Tratamento Oncológico e passou a ser medido pelo tempo entre a realização da 1ª consulta de pacientes com diagnóstico definido e o início do Tratamento Oncológico a partir de 11/07/2021.

O 2º Apostilamento está devidamente publicado e passível de conferência no endereço eletrônico: <https://www.saude.sc.gov.br/index.php/documentos/informacoes-gerais/organizacoes-sociais/contratos-de-gestao/contratos-de-gestao-finalizados/c-g-002-2021-cepon-organizacao>



### 3.3 Estrutura e Volume das Atividades Assistenciais Contratadas

DESCRIÇÃO DOS PROCEDIMENTOS	META ANUAL	META MENSAL
<b>1-EXAMES</b>		
Anatomopatologia	25.200	2.100
Tomografia Computadorizada	8.160	680
<b>2-CONSULTAS</b>		
Consultas Médicas Ambulatoriais Especializadas	50.496	4.208
Disponibilizar Consultas Médicas Ambulatoriais Especializadas (1ª consulta)	3.504	292
Consulta - Atendimento de Intercorrências Oncológicas	6.960	580
<b>3-RADIOTERAPIA</b>		
Radioterapia (nº Pacientes)	1.260	105
<b>4-QUIMIOTERAPIA</b>		
Quimioterapia	30.000	2.500
<b>TOTAL SISTEMA DE INFORMAÇÃO AMBULATORIAL_SIA</b>	<b>125.580</b>	<b>10.465</b>
<b>5-INTERNAÇÃO</b>		
Internações Hospitalares (Hospital do CEPON)	1.440	120
Internações PID (Programa de Internação Domiciliar)	240	20
Transplantes de Células Tronco Hematopoiéticas - TCTH	108	9
<b>6-CIRURGIAS ONCOLÓGICAS</b>		
Cirurgias Oncológicas de média e alta complexidade	2.580	215
<b>TOTAL SISTEMA DE INFORMAÇÃO HOSPITALAR_SIH</b>	<b>4.368</b>	<b>364</b>
<b>TOTAL SIA + SIH</b>	<b>129.948</b>	<b>10.829</b>

Quadro 01: volume dos procedimentos Ambulatoriais e Hospitalares contratados

Fonte: CG nº 02/2021, Anexo Técnico I, págs. 31 à 33

Visando o acompanhamento e a avaliação do Contrato de Gestão, bem como o cumprimento das atividades assistenciais estabelecidas no Anexo Técnico I \_ Plano de Trabalho, a unidade deverá encaminhar até 50 (cinquenta) dias do mês subseqüente, a documentação informativa das atividades realizadas (pág. 35 do CG 02/2021).

"As informações acima mencionadas serão encaminhadas através dos registros no SIA (Sistema de Informações Ambulatoriais) e SIH (Sistema de Informação Hospitalar), bem como através de relatórios de procedimentos não processados, de acordo com normas e prazos



estabelecidos pelo Órgão Supervisor" (pág. 36, item 2.1 do CG 02/2021).

Semestralmente, o Órgão Supervisor procederá a análise do volume das atividades assistenciais realizadas pela Executora, verificando e avaliando os desvios (para mais ou para menos) ocorridos em relação às quantidades de cada procedimento, para fins de verificação do alcance de metas, conforme estabelecido no Contrato de Gestão (pág. 36, item 6 do CG 02/2021).

"A aferição de cumprimento da meta para a disponibilização de Consultas Médicas Ambulatoriais Especializadas (1ª Consulta) será realizada considerando o Relatório Consolidado Mensal expedido e validado pela Superintendência de Serviços Especializados e Regulação (SUR), no qual deverá constar o número de consultas de 1º vez conforme agenda mensal enviada pela unidade para a Regulação Estadual" (pág. 39 do CG nº 02/2021).

### **3.4 Indicadores de Qualidade Contratados**

Estes indicadores estão relacionados à qualidade da assistência oferecida aos usuários da unidade gerenciada e medem aspectos relacionados à efetividade da gestão e ao desempenho do CEPON. A complexidade dos indicadores é crescente e gradual, considerando o tempo de funcionamento da instituição.

A cada ano serão estabelecidas as regras e critérios para aferição das metas e indicadores de qualidade utilizados para o cálculo da parte variável do Contrato de Gestão (pág. 40 do CG 02/2021).

Fica a Executora obrigada a apresentar a totalidade dos indicadores de qualidade previstos no Plano de Trabalho, Anexo Técnico III.

De acordo com o contrato, apresentamos abaixo os Indicadores de Qualidade (págs. 41 e 42 do CG nº 02/2021):

- I. Qualidade da Informação;
- II. Pesquisa de satisfação do usuário;
- III. Tempo de Espera para o Início do Tratamento Oncológico (QT ou RT).

A avaliação e valoração destes indicadores estão associados a parte variável do Contrato de Gestão e são aferidos trimestralmente, podendo gerar um ajuste financeiro a menor nas parcelas subsequentes, dependendo do percentual de alcance dos indicadores.

No Quadro 02, abaixo, estão apresentados os Indicadores de Qualidade do CEPON com a meta mensal, conforme o que foi estabelecido no CG nº 02/2021 e no 2º Apostilamento, com a respectiva distribuição percentual.

DESCRIÇÃO	META	PERCENTUAL DE VALORAÇÃO
Qualidade da Informação	Atender o prazo de entrega da Gerência de Processamento da SES	33%
Pesquisa de satisfação do usuário	Realizar pesquisa de satisfação dos usuários abrangendo 10 % do total de usuários internados	33%
Tempo de espera para o início do Tratamento Oncológico (após a 1ª consulta no CEPON e com diagnóstico definido)	40 dias	34%
<b>TOTAL</b>		<b>100 %</b>

Quadro 02: Indicadores de Qualidade com o percentual de valoração

Fonte: CG nº 02/2021, Anexo Técnico III, pág. 41

### 3.5 Definição dos Indicadores de Qualidade

**3.5.1 Apresentação de Boletim de Produção Ambulatorial (BPAC, BPAI e APAC) e Hospitalar (AIH):** avalia a proporcionalidade de BPAC, BPAI, APAC e AIH em relação à atividade. Tendo em vista que o CEPON não é emissor das APACs e AIHs e, portanto, depende de processo nas instâncias da SES para liberação da documentação citada, a meta a ser cumprida é a apresentação da totalidade (100%) das mesmas, referentes aos procedimentos executados e autorizados pela SES em cada mês de competência (pág. 41 do CG 02/2021).

**3.5.2 Pesquisa de Satisfação:** A pesquisa de Satisfação do Usuário sobre o atendimento do CEPON destina-se à avaliação da percepção de qualidade do serviço pelos pacientes. Em cada trimestre será avaliada a pesquisa de satisfação do usuário, por meio de formulários destinados a este fim. Os formulários para pacientes serão disponibilizados para manifestação incentivada nos locais de atendimento buscando a avaliação de 10% do número de internações, conforme descrito nos quadros das páginas 41 e 42 do CG nº 02/2021.

**3.5.3 Tempo de Espera para o Início do Tratamento Oncológico (QT e RT):** "Neste indicador pretende-se medir o tempo entre a realização da 1ª consulta de pacientes com diagnóstico definido e o início do Tratamento Oncológico. A meta consiste em garantir que este período seja de, no máximo, 40 (quarenta) dias. Além disso, também será avaliada a informação que deve ser encaminhada por meio de relatório trimestral consolidado com as informações relativas ao indicador, até 50 (cinquenta) dias do referido trimestre" (pág. 01 do Apostilamento nº 02 ao CG nº 02/2021\_PSES nº 136287/2021).

## 4 METAS ASSISTENCIAIS REFERENTES AO 2º TRIMESTRE DE 2022

Os dados enviados pela Executora foram validados pela Gerência de Acompanhamento da Execução das Metas Contratuais - GAEMC, através do PSES nº 38195/2023. No Quadro 03, abaixo, apresentamos o resultado das Metas Assistenciais do CEPON no 2º trimestre de 2022.

PROCEDIMENTO	Meta Mês	Meta Julho (proporcional a 10 dias)	Abril	Mai	Junho	Julho (10 dias)	Contratado	Realizado	Δ%
<b>1 - EXAMES</b>									
Anatomopatológico	2.100	677	2.920	2.508	2.562	965	6.977	8.955	128,34%
Tomografia Computadorizada	680	219	960	942	907	201	2.259	3.010	133,22%
<b>2 - CONSULTAS</b>									
Consultas Médicas Ambulatoriais Especializadas	4.208	1357	4.536	5.458	4.748	1.466	13.981	16.208	115,93%
Disponibilizar Consultas Médicas Ambulatoriais Especializadas (1ª consulta)	292	94	321	334	326	104	970	1.085	111,83%
Consulta - Atendimento Intercorrências Oncológicas (AIO)	580	187	979	875	955	319	1.927	3.128	162,32%
<b>3 - RADIOTERAPIA</b>									
Radioterapia (Pacientes)	105	34	193	217	190	69	349	669	191,76%
<b>4 - QUIMIOTERAPIA</b>									
Quimioterapia	2.500	806	3.660	2.721	2.621	838	8.306	9.840	118,46%
<b>Total SIA (Sistema de Informação Ambulatorial)</b>	<b>10.465</b>	<b>3.376</b>	<b>13.569</b>	<b>13.055</b>	<b>12.309</b>	<b>3.962</b>	<b>34.771</b>	<b>42.895</b>	<b>123,36%</b>
<b>5- INTERNAÇÃO</b>									
Internações Hospitalares (Hospital do CEPON)	120	39	140	143	151	54	399	488	122,39%
Internações PID (Programa de Internação Domiciliar)	20	6	27	22	21	8	66	78	117,38%
Transplantes de Células Tronco Hematopoiéticas	9	3	13	10	8	4	30	35	117,04%
<b>6- CIRURGIA ONCOLÓGICAS</b>									
Cirurgias Oncológicas de Média e Alta Complexidade	215	69	258	256	264	73	714	851	119,13%
<b>Total SIH (Sistema de Informação Hospitalar)</b>	<b>364</b>	<b>117</b>	<b>438</b>	<b>431</b>	<b>444</b>	<b>139</b>	<b>1.209</b>	<b>1.452</b>	<b>120,06%</b>
<b>TOTAL</b>	<b>10.829</b>	<b>3.493</b>	<b>14.007</b>	<b>13.486</b>	<b>12.753</b>	<b>4.101</b>	<b>35.980</b>	<b>44.347</b>	<b>123,25%</b>

Quadro 03: resultado das Metas de Produção Assistencial do CEPON no 2º trimestre de 2022

Fonte: Relatório GAEMC PSES nº 38195/2023

A seguir, no gráfico 01, as Metas de Produção Assistencial do CEPON, referentes ao 2º trimestre, CG nº 02/2021, por tipo de exame realizado, com o total contratado e o realizado.

Gráfico 01

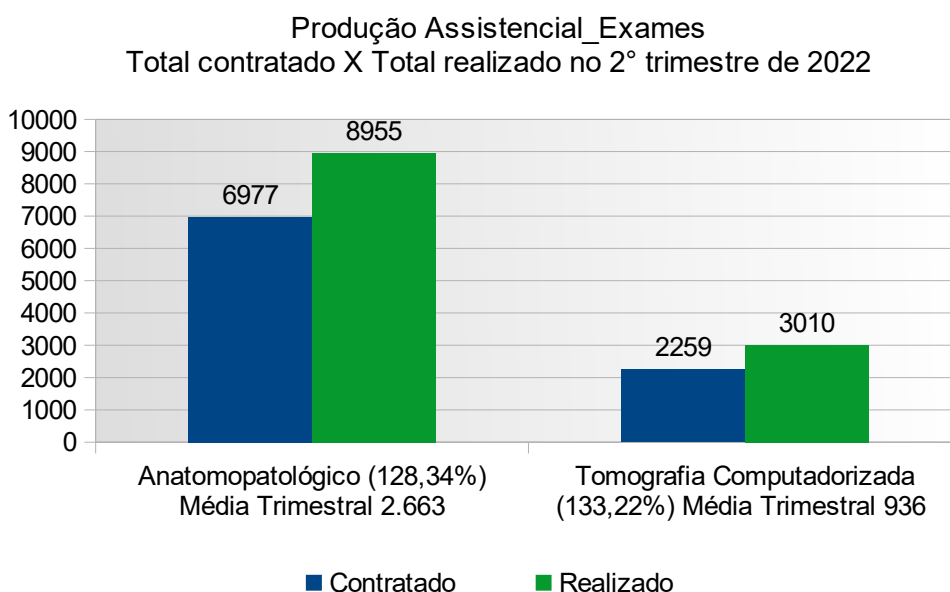

No gráfico 02, as Metas de Produção Assistencial do CEPON, referentes ao 2º trimestre, CG nº 02/2021, por tipo de consulta realizada, com o total contratado e o realizado.

Gráfico 02

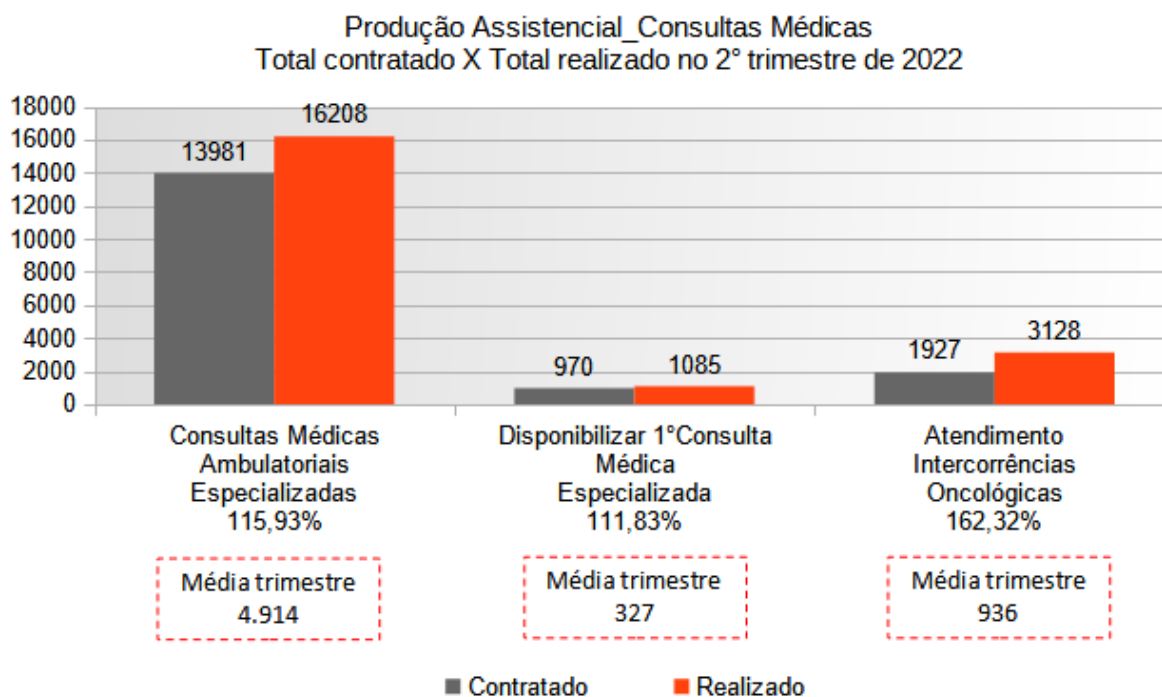

No gráfico 03, a seguir, as Metas de Produção Assistencial do CEPON, referentes ao 2º trimestre, CG nº 02/2021, por tipo de tratamento realizado, com o total contratado e o realizado.

Gráfico 03

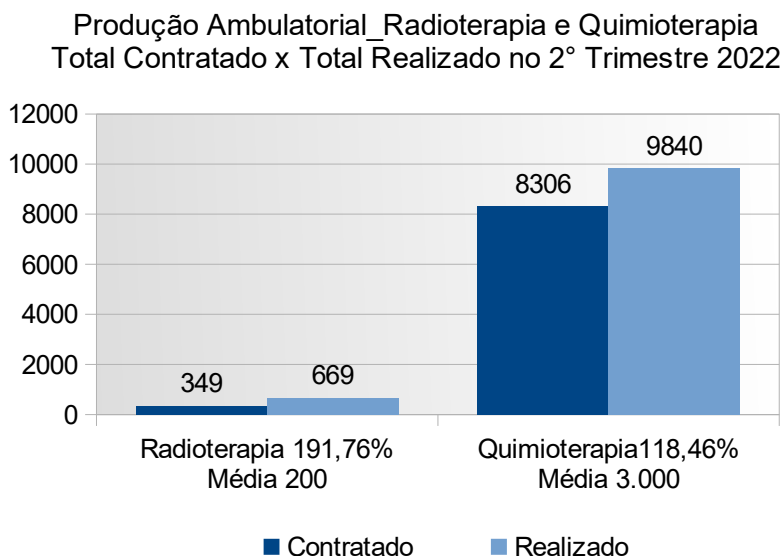

No gráfico 04, as I  
02/2021, por tipo de interr

Gráfico 04

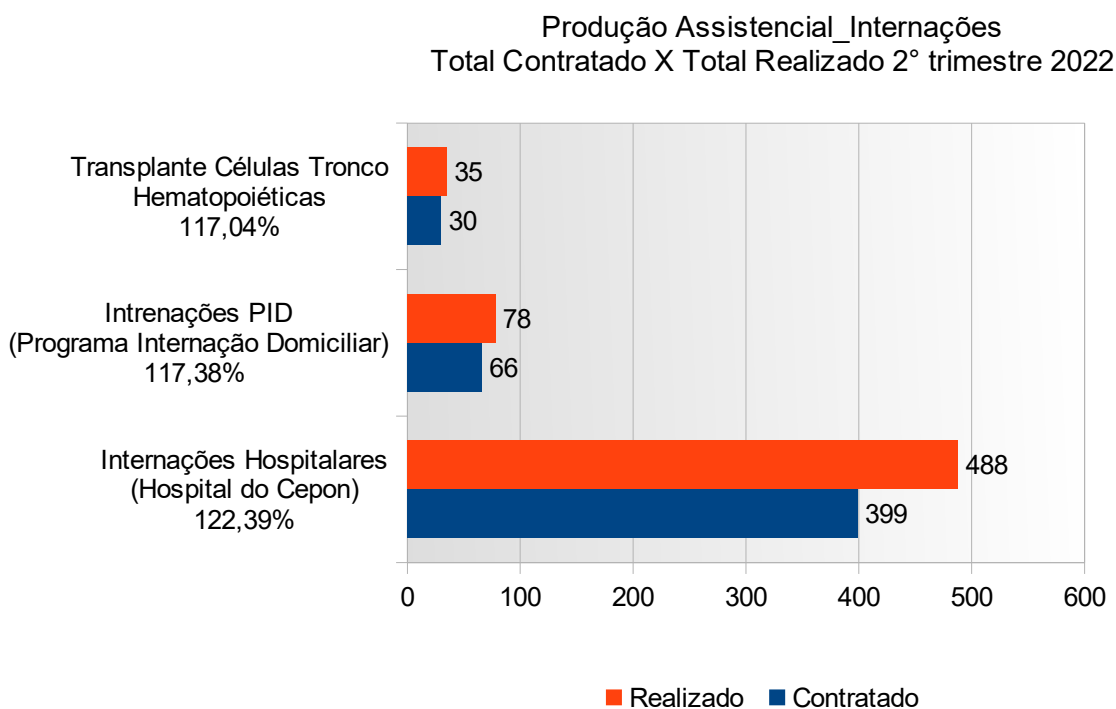

No gráfico 05, as Metas de Produção Assistencial do CEPON, referentes ao 2º trimestre, CG nº 02/2021, as Cirurgias Oncológicas, com o total contratado e o realizado.

Gráfico 05

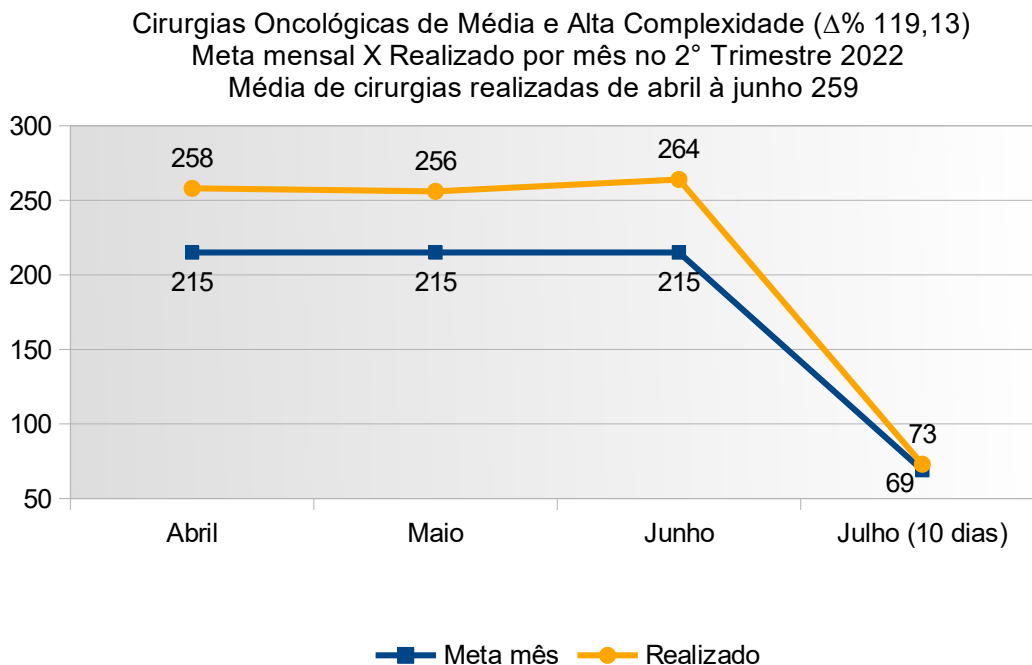

**4.1 Análise:** de acordo com os dados enviados pela GAEMC e confirmados pela Executora através do PSES nº 38195/2022, houve o cumprimento de todas as Metas de Produção Assistencial do CEPON no 2º trimestre de 2022. Todos os serviços atingiram acima de 100% da meta contratada. A aferição financeira das Metas Assistenciais será apresentada no final deste Relatório.

## 5 INDICADORES DE QUALIDADE REFERENTE AO 2º TRIMESTRE DE 2022

A seguir, nos Quadros de 04-06, apresentamos o resultado dos Indicadores de Qualidade do CEPON referentes ao 2º trimestre de 2022, conforme informações da GAEMC\_PSES nº 38195/2023.

### 5.1 Qualidade da Informação

Avalia a proporcionalidade de BPAC, BPAI, APAC e AIH em relação à atividade. A meta a ser cumprida é a apresentação da totalidade (100%) das mesmas, referentes aos procedimentos executados e autorizados pela SES em cada mês de competência (pág. 41 do CG

02/2021).

5.1.1_BPAC, BPAI, APAC	Meta Mensal	Abril	Mai	Junho	Julho 10 dias	2° Trimestre 2022
Procedimentos Ambulatoriais informados à GAEMC pela OS	100% Atender o prazo de entrega da GEPRO	12.534	12.115	11.616	3.673	198,92%
Procedimentos Ambulatoriais informados à GEPRO pela OS		20.617	19.959	19.650	19.217	
<b>Avaliação:</b> comparando o volume de procedimentos informados à GAEMC e o apresentado no mês de competência para processamento, a unidade atingiu 198,92% .						

5.1.2_AIH	Meta Mensal	Abril	Mai	Junho	Julho 10 dias	2° Trimestre 2022
AIH's informadas à GAEMC pela OS	100% Atender o cronograma estabelecido pela Gerência de Processamento da SES	272	249	261	87	197,93%
AIH's informadas à GEPRO pela OS		411	460	435	414	
<b>Avaliação:</b> comparando o volume de saídas hospitalares informadas à GAEMC e o apresentado no mês de competência para processamento, a unidade atingiu 197,93%.						

Quadro 04: proporcionalidade de BPAC, BPAI, APAC e AIH em relação à atividade produzida

Fonte: Relatório GAEMC PSES nº 38195/2023

## 5.2 Atenção ao Usuário

A pesquisa de Satisfação do Usuário sobre o atendimento do CEPON destina-se à avaliação da percepção da qualidade do serviço pelos pacientes. A meta é realizar a pesquisa em 10% dos pacientes internados (quadros das páginas 41 e 42 do CG nº 02/2021).

5.2.1_Pesquisa de Satisfação	Meta mês	Realizado no 2º Trimestre de 2022				Total	Nº total de internações X 10% =	Δ%
		Abril	Mai	Junho	Julho 10 dias			
Total de internações	10% dos internados	292	292	319	84	987	98,7	351,57%
Nº de pesquisas Realizadas		120	106	103	18	347		
<b>Avaliação:</b> o total de internações no período foi de 987, a unidade necessitava aplicar a pesquisa de satisfação em 98,7 pacientes, o que corresponde a 10% do total de internações. A unidade realizou 347 pesquisas de satisfação no 2º trimestre e atingiu 351,47%% da meta.								

Quadro 05: resultado da Pesquisa de Satisfação do Usuário

Fonte: Relatório GAEMC PSES nº 38195/2023



### 5.3 Tempo de Espera para o Início do Tratamento Oncológico (QT ou RT)

Pretende-se medir o tempo entre a realização da 1ª consulta de pacientes com diagnóstico definido e o início do Tratamento Oncológico. A meta consiste em garantir que este período seja de, no máximo, 40 (quarenta) dias, página 01 do Apostilamento nº 02 ao CG nº 02/2021\_PSES nº 136287/2021).

Indicador	Meta Mensal	Abril	Mai	Junho	Julho 10 dias	Total	Δ%
Total de pacientes em 1ª consulta	Garantir que o tempo entre a data da 1ª consulta e o início do Tratamento Oncológico seja de, no máximo, 40 dias	81	98	84	29	292	92,00%
Nº de tratamentos iniciados até 40 dias		74	89	79	26	268	

**Avaliação:** conforme os dados apresentados no Relatório da GAEMC\_PSES nº 38195/2023, **8,00%** dos pacientes em 1ª consulta iniciaram o Tratamento Oncológico após 40 dias. Desta forma, a unidade atingiu 92% da meta, realizando entre 85 e 100% do volume contratado e alcançando 100% do peso percentual para o Indicador de Qualidade, conforme as regras para aferição financeira e pagamento.

Quadro 06: tempo de espera para o Tratamento Oncológico

Fonte: Relatório GAEMC PSES nº 38195/2023

## 6 REGRAS PARA PAGAMENTO (Anexo Técnico II, pág. 34, CG nº 02/2021)

A atividade assistencial do CEPON subdivide-se em "Serviço Ambulatorial" que equivale a 60% e "Serviço de Internação" que equivale a 40%, conforme especificação e quantidades relacionadas no ANEXO TÉCNICO I\_Plano de Trabalho.

De acordo com as regras contratuais o pagamento à Executora dar-se-á da seguinte forma:

5.1\_90% do valor, que corresponde a parte fixa do contrato, será repassado a título de custeio, caso haja cumprimento das metas assistenciais contratadas.

5.2\_8% do valor, que corresponde a parte variável do contrato, será repassado a título de custeio, vinculados à avaliação dos Indicadores de Qualidade e conforme sua valoração, de acordo com o estabelecido no Anexo Técnico III (pág. 42, CG nº 02/2021).

5.3\_Até 2% do valor mensal será repassado a título de investimento, que se refere à aquisição de bens permanentes e adequações físicas, em conformidade com o estabelecido no Decreto nº 1.323 de 21 de dezembro de 2012, ou legislação que vier a substituí-lo. Caso não haja interesse da Executora no repasse de até 2% a título de investimento, o valor da parte variável corresponderá a 10% vinculados à avaliação dos Indicadores de Qualidade.

A aferição financeira das atividades contratadas foi realizada conforme as regras para

pagamento, descritas nos Quadros 7 a 9, abaixo, os quais fazem uma relação entre o volume da atividade realizada e o volume contratado, definindo o valor a ser pago de acordo com o percentual de cumprimento da meta.

<b>VALOR A PAGAR CONFORME O RESULTADO DAS METAS ASSISTENCIAIS</b>		
<b>ATIVIDADE REALIZADA</b>		<b>VALOR A PAGAR</b>
<b>AMBULATÓRIO (60% de 90%)</b>	Acima do volume contratado	100% do valor percentual (parte fixa) da atividade ambulatorial
	Entre 85% e 100% do volume contratado	100% do valor percentual (parte fixa) da atividade ambulatorial
	Entre 70% e 84,99% do volume contratado	90% X 60% X valor correspondente aos 90% (R\$)
	Menos que 70% do volume contratado	70% X 60% X valor correspondente aos 90% (R\$)
<b>INTERNAÇÃO (40% de 90%)</b>	Acima do volume contratado	100% do peso percentual da atividade de internação
	Entre 85% e 100% do volume contratado	100% do peso percentual da atividade de internação
	Entre 70% e 84,99% do volume contratado	90% X 40% X valor correspondente aos 90% (R\$)
	Menos que 70% do volume contratado	70% X 40% X valor correspondente aos 90% (R\$)

Quadro 07: Tabela com o valor a pagar conforme o % de cumprimento da Meta de Produção Assistencial

Fonte: CG nº 02/2021, pág. 38

<b>PESO PERCENTUAL POR PROCEDIMENTO/ATIVIDADE</b>		
<b>ATIVIDADE / SERVIÇO</b>		<b>PESO %</b>
1 - EXAMES	ANATOMOPATOLOGIA	8,50%
	TOMOGRAFIAS COMPUTADORIZADAS	5,50%
2 - CONSULTAS	CONSULTAS MÉDICAS AMBULATORIAIS ESPECIALIZADAS	17,00%
	DISPONIBILIZAÇÃO DE CONSULTAS MÉDICAS ESPECIALIZADAS (1ª CONSULTA)	9,00%
	CONSULTA - AIO	15,00%
3 - RADIOTERAPIA	RADIOTERAPIA	17,50%
4 - QUIMIOTERAPIA	QUIMIOTERAPIA	27,50%
<b>TOTAL AMBULATORIAL</b>		<b>100,00%</b>
5 - INTERNAÇÃO	INTERNAÇÕES HOSPITALARES (HOSPITAL DO CEPON)	47,00%
	INTERNAÇÕES PID (PROGRAMA DE INTERNAÇÃO DOMICILIAR)	8,00%

	TRANSPLANTES DE CÉLULAS TRONCO HEMATOPOIÉTICAS	22,00%
6 - CIRURGIAS ONCOLÓGICAS	CRG. ONCOLÓGICAS DE MÉDIA E ALTA COMPLEXIDADE	23,00%
<b>TOTAL INTERNAÇÕES</b>		<b>100,00%</b>

Quadro 08: Tabela com o peso % para cada atividade Assistencial

Fonte: CG nº 02/2021, págs. 38 e 39

<b>PAGAMENTO CONFORME O RESULTADO DOS INDICADORES DE QUALIDADE</b>	
<b>ATIVIDADE REALIZADA</b>	<b>VALOR A PAGAR</b>
Acima do volume contratado	100% do peso percentual da atividade
Entre 85% e 100% do volume contratado	100% do peso percentual da atividade
Entre 70% e 84,99% do volume contratado	90% X peso percentual da atividade
Menos que 70% do volume contratado	70% X peso percentual da atividade

Quadro 09: Tabela com o valor a pagar conforme o % de cumprimento do Indicador de Qualidade

Fonte: CG nº 02/2021, pág. 38 (a mesma regra de valor a pagar conforme o % de cumprimento de meta será aplicado para as Metas Quantitativas e Qualitativas)

## 7 AFERIÇÃO FINANCEIRA INDICADORES DE QUALIDADE\_2º TRIMESTRE DE 2022

O montante do orçamento econômico-financeiro inicialmente estipulado para o Centro de Pesquisas Oncológicas Dr. Alfredo Daura Jorge – CEPON/SES para a vigência do Contrato de Gestão nº 02/2021 ficou em R\$ 108.789.644,40 (cento e oito milhões, setecentos e oitenta e nove mil, seiscentos e quarenta e quatro reais e quarenta centavos), no período de 12 meses, sendo composto de uma parte fixa correspondente a 90% do orçamento mensal, relacionado as Metas de Produção Assistencial e uma parte variável correspondente a 8 ou 10%, calculado com base nos Indicadores de Qualidade, conforme a utilização ou não pela Executora de até 2% para investimento.

Nos Quadros 10 e 11, segue a aferição financeira realizada pela GAEMC\_PSES nº 38195/2023, referente aos Indicadores de Qualidade do 2º trimestre de 2022. Para este período, houve o cumprimento integral de todos os indicadores, não havendo impacto financeiro para a unidade gerenciada.

<b>VALOR A PAGAR REFERENTE AOS INDICADORES DE QUALIDADE</b>		
<b>INDICADORES</b>	<b>DISTRIBUIÇÃO %</b>	<b>2º TRIMESTRE 2022</b>
Qualidade da Informação	33,00%	R\$ 997.238,41
Atenção ao Usuário – Resolução de Queixas e Pesquisa de Satisfação	33,00%	R\$ 997.238,41

Tempo de Espera para Início do Tratamento Oncológico Quimioterapia e Radioterapia	34,00%	R\$ 1.027.457,75
<b>TOTAL</b>	<b>100,00%</b>	<b>R\$ 3.021.934,57</b>

Quadro 10: valor correspondente a cada indicador conforme distribuição percentual

Fonte: Relatório GAEMC PSES nº 38195/2023

<b>DISTRIBUIÇÃO DO CUSTEIO MENSAL NO 2º TRIMESTRE DE 2022</b>					
<b>DISTRIBUIÇÃO DO CUSTEIO</b>	<b>Abril</b>	<b>Maió</b>	<b>Junho</b>	<b>Julho 10 dias</b>	<b>2º TRIMESTRE 2022</b>
VALOR ASSISTENCIAL MÊS (90%)	R\$ 8.159.223,33	R\$ 8.159.223,33	R\$ 8.159.223,33	R\$ 2.719.741,11	<b>R\$ 27.197.411,10</b>
VALOR QUALIDADE (8% - 10%)	R\$ 906.580,37	R\$ 906.580,37	R\$ 906.580,37	R\$ 302.193,46	<b>R\$ 3.021.934,57</b>
VALOR INVESTIMENTO (até 2%)	não houve retenção	não houve retenção	não houve retenção	não houve retenção	<b>R\$ 0,00</b>
<b>VALOR DO CUSTEIO MENSAL</b>	<b>R\$ 9.065.803,70</b>	<b>R\$ 9.065.803,70</b>	<b>R\$ 9.065.803,70</b>	<b>R\$ 3.021.934,57</b>	<b>R\$ 30.219.345,67</b>

Quadro 11: valor do custeio no 2º trimestre de 2022 referente à aferição dos Indicadores da Qualidade

Fonte: Relatório GAEMC PSES nº 38195/2023

## **8 AFERIÇÃO FINANCEIRA DAS METAS ASSISTENCIAIS\_ 1º SEMESTRE DE 2022**

### **8.1 Resultado das Metas de Produção Assistencial no 1º Semestre de 2022**

O 1º semestre de 2022 é o resultado da análise dos Relatórios de Avaliação de Execução enviados mensalmente pela Organização Social para a GAEMC. Estes Relatórios poderão ser localizados no SGPE por meio dos processos digitais PSES nº 44055/2022 (Janeiro), 63481/2022 (Fevereiro), 83722/2022 (Março), 106164/2022 (Abril), 133486/2022 (Maio) 154155/2022 (Junho) e 181390/2022 (Julho).

Os dados enviados pela Executora foram validados pela Gerência de Acompanhamento da Execução das Metas Contratuais – GAEMC e constam do PSES nº 151673/2022, referente ao 1º trimestre de 2022 e PSES nº 38195/2023, referente ao 2º trimestre de 2022.

O Contrato de Gestão nº 02/2021 iniciou em 11/07/2021, com vigência de 12 meses. Para a análise das Metas Assistenciais do 1º semestre de 2022 foram considerados os quantitativos relativos aos meses de janeiro à junho, mais os 10 dias do mês de Julho.

A seguir apresentamos a série histórica com o resultado das Metas Assistenciais do CEPON, referentes ao 1º semestre de 2022, com os gráficos separados por Meta de Produção Ambulatorial e Hospitalar.

PROCEDIMENTOS/EXAMES	Meta Mês	Meta 10 dias Julho	JAN	FEV	MAR	ABR	MAI	JUN	JULHO 10 dias	Contratado	Realizado	Δ%
Anatomopatológico	2.100	700	2.720	2.722	2.750	2.920	2.508	2.562	965	13.300	17.147	128,92%
Tomografias Computadorizada	680	227	880	1.125	1.055	960	942	907	201	4.307	6.070	140,94%
Consultas Médicas Ambulatoriais Especializadas	4.208	1.403	3.932	4.354	5.147	4.536	5.458	4.748	1.466	26.651	29.641	111,22%
Disponibilização de 1ª Consulta Médica Especializada	292	97	313	301	303	321	334	326	104	1.849	2.002	108,26%
Consulta - AIO	580	193	1.096	837	871	979	875	955	319	3.673	5.932	161,49%
Radioterapia (Pacientes)	105	35	173	193	211	193	217	190	69	665	1.246	187,37%
Quimioterapia	2.500	833	2.794	2.742	1.425	3.660	2.721	2.621	838	15.833	16.801	106,11%
<b>Total SIA (Sistema de Informação Ambulatorial)</b>	<b>10.465</b>	<b>3.488</b>	<b>11.908</b>	<b>12.274</b>	<b>11.762</b>	<b>13.569</b>	<b>13.055</b>	<b>12.309</b>	<b>3.962</b>	<b>66.278</b>	<b>78.839</b>	<b>118,95%</b>
Internações Hospitalares	120	40	145	116	147	140	143	151	54	760	896	117,89%
Internações PID (Programa de Internação Domiciliar)	20	7	26	22	24	27	22	21	8	127	150	118,42%
Transplantes de Células Tronco Hematopoiéticas	9	3	9	11	14	13	10	8	4	57	69	121,05%
Cirurgias Oncológicas de Média e Alta Complexidade	215	72	200	213	134	258	256	264	73	1.362	1.398	102,67%
<b>Total SIH (Sistema de Informação Hospitalar)</b>	<b>364</b>	<b>121</b>	<b>380</b>	<b>362</b>	<b>319</b>	<b>438</b>	<b>431</b>	<b>444</b>	<b>139</b>	<b>2.305</b>	<b>2.513</b>	<b>109,01%</b>
<b>TOTAL</b>	<b>10.829</b>	<b>3.610</b>	<b>12.288</b>	<b>12.636</b>	<b>12.081</b>	<b>14.007</b>	<b>13.486</b>	<b>12.753</b>	<b>4.101</b>	<b>68.584</b>	<b>81.352</b>	<b>118,62%</b>

Quadro 12: série histórica com o volume da produção assistencial do 1º semestre de 2022, mais 10 dias do mês de julho

Fonte: relatórios GAEMC, PSES nº 151673/2022 e 38195/2023

Produção Assistencial\_Procedimentos Ambulatoriais  
Total Contratado X Realizado no 1º semestre 2022

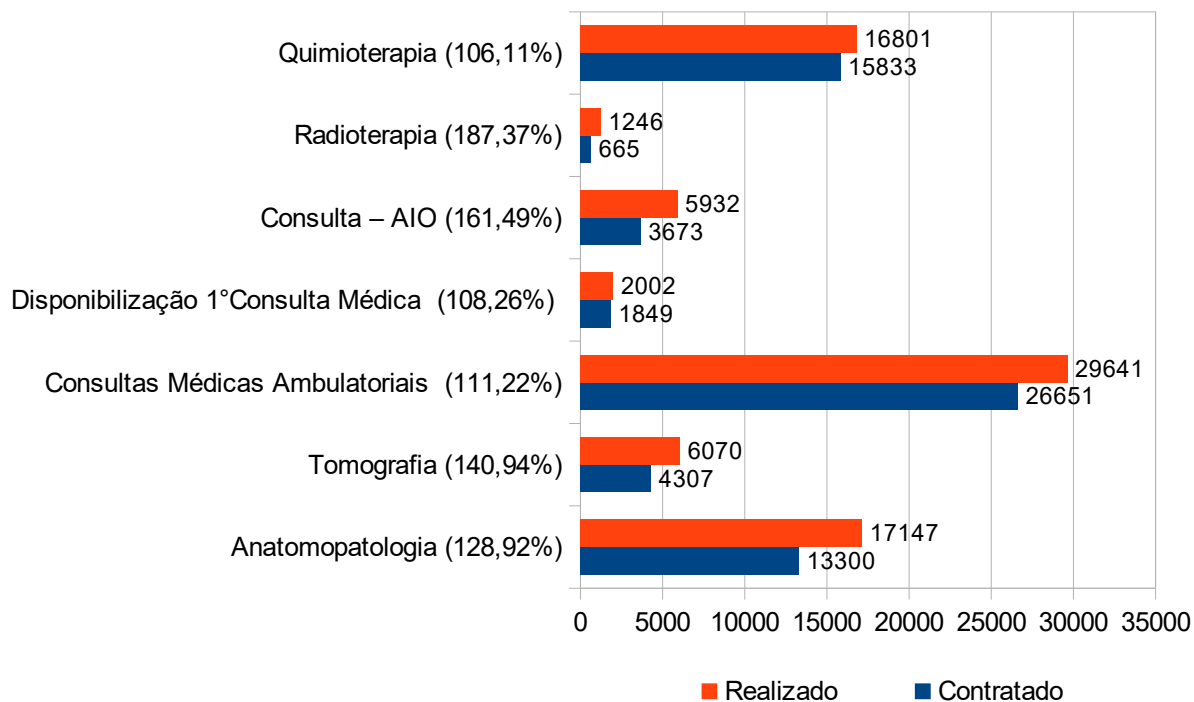

Produção Assistencial\_Procedimentos Hospitalares  
Total Contratado X Realizado no 1º semestre 2022

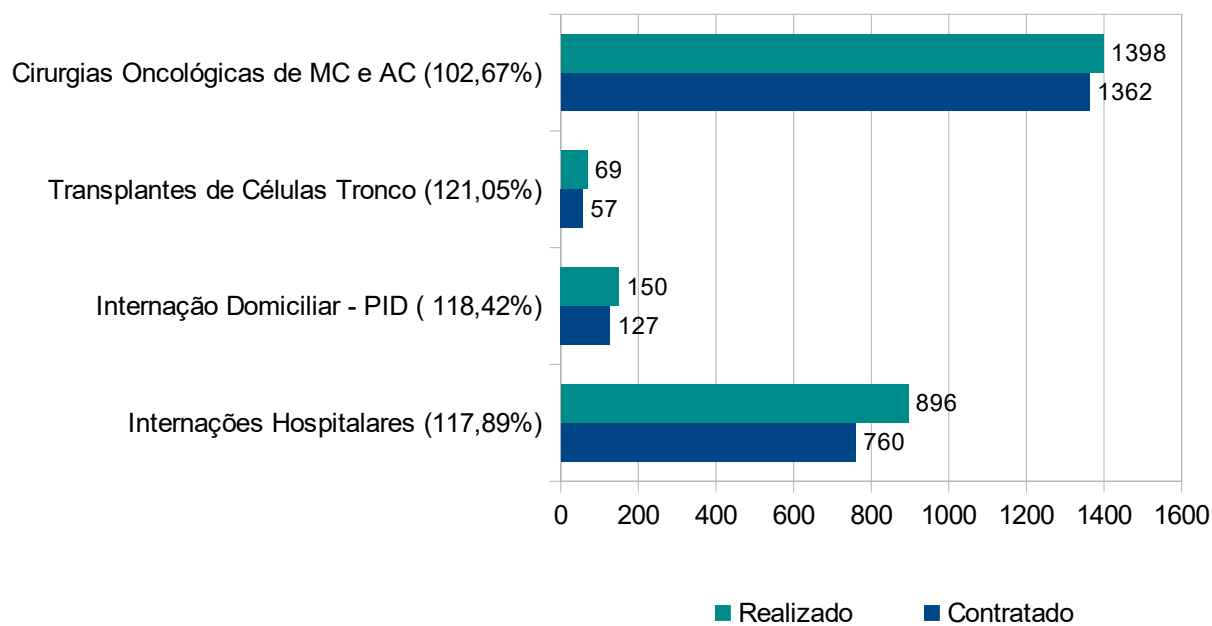

## 8.2 Análise das Metas de Produção

Verificando o volume da produção assistencial realizada no 1º semestre de 2022, houve o cumprimento de todas as metas acima de 100% do volume contratado, não havendo impacto financeiro para o período.

## 8.3 Aferição Financeira e Distribuição de Custeio

Nos Quadros 13-16, abaixo, segue a aferição financeira e a distribuição de custeio referente às Metas de Produção Assistencial, conforme a avaliação realizada pela GAEMC\_PSES nº 38195/2023.

AFERIÇÃO FINANCEIRA DA PRODUÇÃO AMBULATORIAL							
SERVIÇOS AMBULATORIAIS	Exame Anatomopatológico	Tomografia (TC)	Consultas Médicas Ambulatoriais	Disponibilizar 1ª Consulta Médica	AIO	RDT	QMT
Δ % de cumprimento de meta	128,92%	140,94%	111,22%	108,26%	161,49%	187,37%	106,11%
Regra contratual para a Δ %	Acima do volume contratado para todos os procedimentos e exames						
Percentual a pagar conforme regra contratual para a Δ %	100% do valor percentual para todas as atividades ambulatoriais (parte fixa)						
Valor correspondente ao Indicador (R\$)	2.635.429,14	1.705.277,68	5.270.858,27	2.790.454,38	4.650.757,30	5.425.883,51	8.526.388,38
Desconto correspondente à regra contratual	0,00%	0,00%	0,00%	0,00%	0,00%	0,00%	0,00%
<b>TOTAL SIA</b>	<b>R\$ 31.005.048,66</b>						

Quadro 13: aferição financeira Metas de Produção Ambulatorial

Fonte: relatórios GAEMC, PSES nº 38195/2023

AFERIÇÃO FINANCEIRA DA PRODUÇÃO HOSPITALAR				
SERVIÇOS HOSPITALARES	Internações Hospitalares	Internações PID (Programa de Internação Domiciliar)	Transplantes de Células Tronco Hematopoiéticas	Cirurgias Oncológicas de Média e Alta Complexidade
Δ % de cumprimento de meta	117,89%	118,42%	121,05%	102,67%
Regra contratual para a Δ %	Acima do volume contratado para todos os serviços			
Percentual a pagar conforme regra contratual para a Δ %	100% do valor percentual para todas as atividades Hospitalares (parte fixa)			



Valor correspondente ao Indicador (R\$)	9.714.915,25	1.653.602,59	4.547.407,14	4.754.107,46
Desconto correspondentes à regra contratual	0,00%	0,00%	0,00%	0,00%
<b>TOTAL SIH</b>	<b>R\$ 20.670.032,44</b>			

Quadro 14: aferição financeira Metas de Produção Hospitalar

Fonte: relatórios GAEMC, PSES nº 38195/2023

<b>VALOR A PAGAR REFERENTE AS METAS DE PRODUÇÃO ASSISTENCIAL</b>		
<b>Distribuição % para os serviços contratados</b>	<b>%</b>	<b>Valor correspondente ao 1º semestre 2022</b>
Total SIA (Sistema de Informação Ambulatorial)	60,00%	R\$ 31.005.048,66
Total SIH (Sistema de Informação Hospitalar)	40,00%	R\$ 20.670.032,44
<b>TOTAL</b>	<b>100,00%</b>	<b>R\$ 51.675.081,09</b>

Quadro 15: valor correspondente a cada serviço conforme distribuição percentual

Fonte: relatórios GAEMC, PSES nº 38195/2023

<b>DISTRIBUIÇÃO DO CUSTEIO MENSAL NO 1º SEMESTRE DE 2022</b>								
<b>DISTRIBUIÇÃO DO CUSTEIO MENSAL (R\$)</b>	<b>JAN</b>	<b>FEV</b>	<b>MAR</b>	<b>ABR</b>	<b>MAI</b>	<b>JUN</b>	<b>JUL 10d</b>	<b>1º semestre 2022</b>
VALOR ASSISTENCIAL MÊS (90%)	8.159.223,33	8.159.223,33	8.159.223,33	8.159.223,33	8.159.223,33	8.159.223,33	2.719.741,11	51.675.081,09
VALOR QUALIDADE (8-10%)	906.580,37	906.580,37	906.580,37	906.580,37	906.580,37	906.580,37	302.193,46	5.741.675,68
VALOR INVESTIMENTO (ATÉ 2%)	não houve retenção	não houve retenção	não houve retenção	não houve retenção	não houve retenção	não houve retenção	não houve retenção	0,00
VALOR DO CUSTEIO(R\$)	9.065.803,70	9.065.803,70	9.065.803,70	9.065.803,70	9.065.803,70	9.065.803,70	3.021.934,57	57.416.756,77
<b>Valor do custeio referente ao 1º semestre 2022</b>								<b>57.416.756,77</b>

Quadro 16: valor do custeio referente a aferição das Metas de Produção Assistencial no 1º semestre 2022

Fonte: relatórios GAEMC, PSES nº 38195/2023

## 9 PARECER CONCLUSIVO

Analisando as metas pactuadas com a FAHECE para o gerenciamento do CEPON através do CG nº 02/2021, verificamos que houve o cumprimento dos "Indicadores de Qualidade" na sua totalidade no 2º trimestre de 2022, não havendo impacto financeiro para o período.

Em relação às "Metas de Produção Assistencial", também houve o cumprimento de todas

as metas no 1º semestre de 2022, acima do volume contratado, não havendo impacto financeiro para o período.

Com o objetivo de controlar o cumprimento das metas e acompanhar o desempenho das atividades assistenciais prestadas pela Executora Fundação de Apoio ao HEMOSC e CEPON \_ FAHECE, encaminhamos este relatório para análise e aprovação da Comissão de Avaliação e Fiscalização \_ CAF, constituída para o monitoramento do contrato de gerenciamento do Centro de Pesquisas Oncológicas de Santa Catarina \_ CEPON.

*(Assinado Digitalmente)*

Marta Regina Bauer Barbosa \_ Enfermeira  
Maria Aparecida Scottini \_ Médica Auditora

Superintendência dos Hospitais Públicos Estaduais \_ SUH  
Comissão de Avaliação e Fiscalização \_ CAF  
Secretaria Executiva

**MEMBROS DA COMISSÃO DE AVALIAÇÃO E FISCALIZAÇÃO  
CAF DO CONTRATO DE GESTÃO nº 02/2021  
PORTARIA nº 1118/SES/SEA de 24/10/2022  
*(Assinado Digitalmente)***

**I - Representante da Secretaria de Estado da Saúde de SC**

- a) *Leonardo de Sousa Valverde, como titular e Presidente; ou*
- b) *Marta Regina Bauer Barbosa, como Suplente.*

**II – Representante dos servidores do CEPON:**

- a) *Janaina Gonçalves Arruda, como Titular; ou*
- b) *Agnes Marina Ferreira dos Santos, como Suplente.*

**III – Representante da Sociedade Civil indicado pelo Conselho Estadual de Saúde:**

- a) *Gilberto Antônio Scussiato, como Titular.*

**IV – Representante da Diretoria Executiva da FAHECE:**

- a) *Douglas Alves Cláudio, como Titular; ou*
- b) *Arielly Meira Costa, como Suplente.*

**V – Representante da Regional de Saúde:**

- a) *Jocélio Voltolini, como Titular; ou*
- b) *Elaine Cristine da Cunha, como Suplente*

**VI – Representante da Regulação da Secretaria de Estado da Saúde:**

- a) *Cláudia Ribeiro de Araujo Gonsalves, como Titular; ou*
- b) *Aline Cipriani de Souza, como Suplente.*



# Assinaturas do documento



Código para verificação: **EVM878H1**

Este documento foi assinado digitalmente pelos seguintes signatários nas datas indicadas:

- ✓ **MARTA REGINA BAUER BARBOSA** (CPF: 833.XXX.449-XX) em 03/05/2023 às 17:07:39  
Emitido por: "SGP-e", emitido em 03/06/2019 - 12:39:41 e válido até 03/06/2119 - 12:39:41.  
(Assinatura do sistema)
  
- ✓ **MARIA APARECIDA SCOTTINI** (CPF: 618.XXX.149-XX) em 04/05/2023 às 12:38:59  
Emitido por: "SGP-e", emitido em 04/04/2022 - 13:00:23 e válido até 04/04/2122 - 13:00:23.  
(Assinatura do sistema)
  
- ✓ **JOCÉLIO VOLTOLINI** (CPF: 550.XXX.459-XX) em 12/05/2023 às 17:38:44  
Emitido por: "SGP-e", emitido em 29/03/2019 - 15:59:14 e válido até 29/03/2119 - 15:59:14.  
(Assinatura do sistema)
  
- ✓ **GILBERTO ANTÔNIO SCUSSIATO** (CPF: 710.XXX.629-XX) em 12/05/2023 às 17:39:38  
Emitido por: "SGP-e", emitido em 14/06/2021 - 18:07:33 e válido até 14/06/2121 - 18:07:33.  
(Assinatura do sistema)
  
- ✓ **LEONARDO DE SOUSA VALVERDE** (CPF: 049.XXX.859-XX) em 15/05/2023 às 09:25:18  
Emitido por: "SGP-e", emitido em 15/02/2022 - 18:34:32 e válido até 15/02/2122 - 18:34:32.  
(Assinatura do sistema)

Para verificar a autenticidade desta cópia, acesse o link <https://portal.sgpe.sea.sc.gov.br/portal-externo/conferencia-documento/U0VtXzcwNTIfMDAyMTYxMTBfMjE4NjQzXzlwMjFjRVZNODc4SDE=> ou o site

<https://portal.sgpe.sea.sc.gov.br/portal-externo> e informe o processo **SES 00216110/2022** e o código **EVM878H1** ou aponte a câmera para o QR Code presente nesta página para realizar a conferência.