



## **RELATÓRIO DE AVALIAÇÃO DE EXECUÇÃO<sup>(1)</sup>**

**CONTRATO DE GESTÃO nº 01/2017**

**HOSPITAL INFANTIL Drº JESER AMARANTE FARIA - HJAF**

**PERÍODO\_2º TRIMESTRE e 1º SEMESTRE DE 2021<sup>(2)</sup>**

### **NOME DO HOSPITAL**

Hospital Infantil Dr Jeser Amarante Faria, CNES nº 6048692, CNPJ nº 76.562.198/0003-20

### **ENDEREÇO**

Rua Araranguá, nº 554. Bairro América, Joinville/SC - (47) 3145-1600. CEP.: 89204-310

### **ORGANIZAÇÃO SOCIAL**

Grupo Hospitalar Nossa Senhora das Graças

### **CONTRATO DE GESTÃO**

Contrato de Gestão nº 01/2017, PSES nº 40972/2017 e 1º Termo Aditivo, PSES nº 127292/2019

Florianópolis, 23 de agosto de 2022.

(1) Este Relatório de Avaliação da SECAF baseia-se no Relatório de Execução das Metas e Resultados da Gerência de Acompanhamento da Execução das Metas Contratuais\_GAEMC, referente ao 2º trimestre e 1º semestre de 2021 do Hospital Infantil Drº Jeser Amarante Faria, PSES nº 63212/2022.

(2) O Relatório do 2º trimestre e 1º semestre de 2021 é o resultado da análise dos Relatórios de Avaliação de Execução enviados mensalmente pelo HJAF. Estes relatórios poderão ser localizados no PSES nº 24767/2021 (Janeiro), 41139/2021 (Fevereiro), 56789/2021 (Março), 73786/2021 (Abril), 89885/2021 (Maio) e 106241/2021 (Junho).

## SUMÁRIO

	Página
1- CARACTERIZAÇÃO DO HOSPITAL	3
2- HABILITAÇÕES	5
3- COMPOSIÇÃO DO RELATÓRIO DE EXECUÇÃO	6
3.1 Termos Aditivos ao CG 01/2017	6
3.2 Documentos de Referência	6
3.3 Estrutura e Volume das Atividades Assistenciais Contratadas	7
3.4 Indicadores de Qualidade Contratados	11
4- RESULTADO METAS DE PRODUÇÃO 2º TRIMESTRE 2021	15
4.1 atendimentos de Urgências / Emergências (âmbito Hospitalar)	15
4.2 Internações	17
4.3 atendimentos Ambulatoriais	19
4.4 Resumo dos Resultados da Produção Assistencial no 2º Trimestre 2021	21
5- RESULTADO INDICADORES QUALIDADE 2º TRIMESTRE 2021	22
5.1 Pesquisa de Satisfação ao Usuário	22
5.2 Apresentação de Autorização de Internação Hospitalar_AIH	23
5.3 Indicador de Controle de Infecção Hospitalar	23
5.4 Taxa de Mortalidade Operatória	25
6- REGRAS PARA PAGAMENTO	25
7- AFERIÇÃO FINANCEIRA INDICADORES DE QUALIDADE	28
8- SÉRIE HISTÓRICA METAS DE PRODUÇÃO 1º SEMESTRE 2021	28
8.1 Resumo dos Resultados da Produção Assistencial no 1º Semestre 2021	33
9- AFERIÇÃO FINANCEIRA METAS DE PRODUÇÃO	33
10- PARECER CONCLUSIVO	36

## 1 CARACTERIZAÇÃO DO HOSPITAL (<https://www.hjaf.org.br/>)

O Hospital Infantil Dr. Jeser Amarante Faria (HJAF) fica localizado na cidade de Joinville/SC e foi inaugurado em 2008. A unidade faz parte da Rede de Hospitais Públicos da Secretaria de Estado da Saúde de Santa Catarina e, desde o início das atividades, é gerenciado pelo Grupo Hospitalar Nossa Senhora das Graças, sob o comando das Irmãs Filhas da Caridade de São Vicente de Paulo. O nome da instituição homenageia o Dr. Jeser Amarante Faria, primeiro pediatra da região de Joinville.

O Hospital possui uma estrutura física de 21 mil metros quadrados e um moderno parque tecnológico. Os atendimentos realizados são 100% custeados pelo Sistema Único de Saúde (SUS), sendo referência para 25 municípios das regiões norte e nordeste de Santa Catarina, no Atendimento Pediátrico e em diversas especialidades, como a Cirurgia Cardíaca Pediátrica e a Internação Psiquiátrica Infantojuvenil.

Dispõe de Pronto-socorro, Ambulatório, Centro Cirúrgico, UTI's Pediátrica, Cirúrgica e Neonatal, além de alas de internação e toda a infraestrutura de suporte para diversas especialidades dentro da Pediatria.

O Pronto socorro oferece assistência de urgência e emergência 24 horas por dia para pacientes de 0 a 14 anos. Permanecem de plantão médicos pediatras, cirurgiões e ortopedistas, que contam com o apoio de diversos especialistas que atuam em regime de sobreaviso.

O serviço ambulatorial atende crianças e adolescentes de 0 a 17 anos e conta com especialistas em mais de 20 áreas da medicina. Além do Ambulatório Geral, a instituição conta com área exclusiva para atendimento de Ortopedia e Oncologia.

Para oferecer o suporte necessário aos tratamentos médicos, o Centro de Diagnóstico por Imagem realiza radiografias, tomografias e ultrassonografias. Além disso, o Hospital Infantil conta com Laboratório para exames de análises clínicas e uma variada oferta de exames complementares.

O Centro Cirúrgico do Hospital possui 05 salas para a realização de cirurgias de média e alta complexidade, eletivas e de urgência.

As Unidades de Internação atendem pacientes cirúrgicos e clínicos com até 17 anos que necessitam de hospitalização. As crianças e os adolescentes internados contam com o suporte do atendimento multidisciplinar de profissionais da Fisioterapia, Nutrição, Fonoaudiologia, Psicologia, Terapia Ocupacional, Serviço Social e Pedagogia.

O Hospital em 2021 possuía 45 leitos de UTI (05 leitos de UTI COVID, 20 leitos de UTI Pediátrica tipo II e 20 leitos de UTI Neonatal). As UTI's possuem equipes altamente especializadas, que contam com a estrutura física adequada para oferecer suporte aos pacientes Pediátricos, Neonatais e Cirúrgicos.

O Hospital Infantil Dr. Jeser Amarante Faria recebeu o **Título de Excelência** pelos padrões de qualidade de gestão e segurança estabelecidos pela Organização Nacional de Acreditação

(ONA), válido até dezembro de 2023.

As informações a seguir foram retiradas do Cadastro Nacional dos Estabelecimentos de Saúde (CNES), referentes ao mês de junho de 2021 e visam demonstrar alguns serviços e características técnicas da unidade Hospitalar, dentro do período de análise do relatório da CAF, disponível no site: <https://cnes.datasus.gov.br/pages/estabelecimentos/ficha/identificacao/4209106048692?comp=202106>

<b>CAPACIDADE</b>	<b>QUANTIDADE</b>
1- Recursos Humanos	1.292
2- Total aproximado de leitos (incluindo UTI)	170
3- UTI II Pediátrica	20
4- UTI II Pediátrica Sínd. Respiratória Aguda Grave (SRAG) - COVID 19	05
5- UTI II Neonatal	20
5- Leitos Cirúrgicos	45
6- Leitos Clínicos (incluindo psiquiatria)	43
7- Leitos Obstetrícia	02
8- Leitos Pediatria Cirúrgico	17
9- Leitos Pediatria Clínico	18
10-Centro Cirúrgico Hospitalar	05 salas
11-Sala de Recuperação Pós Anestésica	05 leitos
12-Sala de Cirurgia Ambulatorial	01 sala
13-Sala de Pequena Cirurgia	01 sala
<b>SERVIÇOS DE APOIO</b>	<b>CARACTERÍSTICA</b>
1- Ambulâncias	Próprio
2- Centro de Materiais e Esterilização_CME	Próprio
3- Lavanderia	Terceirizada
4- Serviço de Manutenção de equipamentos	Próprio e terceiro
5- Serviço de Nutrição e Dietética	Próprio
6- Banco de Leite	Próprio
7- Lactário	Próprio
8- Farmácia	Própria
9- Laboratório	Terceiro
<b>SERVIÇOS ESPECIALIZADOS</b>	<b>CARACTERÍSTICA</b>
1- Alta Complexidade em Oncologia (Unacon)	Próprio
2- Anatomia Patológica	Terceiro

3- Medicina Nuclear	Terceiro
4- Serviço de urgência e emergência pediátrico (até 14 anos)	Próprio
5- Terapia Nutricional (enteral e parenteral)	Próprio e Terceiro
6- Tratamento Dialítico (diálise e hemodiálise)	Próprio e Terceiro

#### SERVIÇO DE APOIO DIAGNÓSTICO TERAPÊUTICO\_SADT

#### CARACTERÍSTICA

1- Eletroencefalograma_EEC	Próprio
2- Eletrocardiograma_ECG	Próprio
3- Endoscopia	Própria
4- Radiologia	Próprio
5- Ressonância Magnética	Terceiro
6- Tomografia Computadorizada	Própria
7- Ultrassonografia	Próprio

## 2 HABILITAÇÕES

HABILITAÇÕES VIGENTES				
CÓD	DESCRIÇÃO	ORIGEM	INÍCIO	FINAL
0801	Unidade de Assistência de Alta Complexidade Cardiovascular	Nacional	08/2012	-
0804	Cirurgia Cardiovascular Pediátrica	Nacional	08/2012	-
1601	Unidade de Assistência de Alta Complexidade em Neurologia/Neurocirurgia	Nacional	09/2014	-
1711	Unacon Exclusiva de Oncologia Pediátrica	Nacional	02/2014	-
2301	Unidade de Assistência de Alta Complexidade em Terapia Nutricional	Nacional	05/2013	-
2304	Enteral e Parenteral	Nacional	05/2013	-
2422	Transplante de Tecido Músculo Esquelético	Nacional	09/2012	07/2022
2423	Transplante da Válvula Cardíaca Humana	Nacional	08/2014	08/2022
2501	Unidade de Assistência de Alta Complexidade em Traumatologia Ortopedia	Nacional	06/2011	-
2603	UTI Pediátrica tipo II	Nacional	11/2009	-
2610	Unidade de Terapia Intensiva Neonatal Tipo II	Nacional	03/2017	-
2901	Videocirurgias	Local	01/2011	-

### 3 COMPOSIÇÃO DO RELATÓRIO DE EXECUÇÃO

#### 3.1 Termos Aditivos ao CG nº 01/2017 até o junho de 2021

Nº do Termo Aditivo (TA)	Data de publicação no DOE de SC	CLÁUSULA 1º QUE TRATA DO OBJETO DO CONTRATO
1º TA	26/02/2020	O presente Termo Aditivo tem por objeto permitir a compensação das Metas de Internação, previstas no Anexo Técnico II do Contrato de Gestão nº 01/2017, em relação às cirurgias obstétricas, neurocirurgias e cirurgias oncológicas, que poderão ser compensadas com a realização de cirurgias labiopalatais nas seguintes proporções, a partir de 01/11/2019: para cada neurocirurgia não realizada deverão efetuadas 05 cirurgias labiopalatais; para cada cirurgia oncológica não realizada será efetuada 01 cirurgia labiopalatal; para cada cirurgia obstétrica não realizada será efetuada 01 cirurgia labiopalatal.

#### 3.2 Documentos de Referência

Este relatório apresenta os resultados obtidos com a execução do Contrato de Gestão nº 01/2017, celebrado entre a Secretaria de Estado da Saúde de Santa Catarina e a Organização Social Hospital Nossa Senhora das Graças, com a interveniência da Secretaria de Estado do Planejamento, para o gerenciamento dos serviços de saúde do Hospital Infantil Drº Jeser Amarante Faria, com a pactuação de indicadores de qualidade e resultado, em regime de 24 horas/dia, assegurando assistência universal e gratuita aos usuários do Sistema Único de Saúde \_SUS, em conformidade com a Lei Estadual nº 12.929, de 04 de fevereiro de 2004, regulamentada pelo Decreto nº 4.272, de 28 de abril de 2006 e atualizações.

A análise dos resultados de cada indicador abrange o 2º Trimestre e o 1º Semestre de 2021 e foi efetuada a partir dos critérios estabelecidos nos Anexos Técnicos I\_ Descrição dos Serviços (Plano de Trabalho), II\_ Metas de Produção e Indicadores de Qualidade (Sistemática de Avaliação) e III\_ Sistemática de Pagamento, do Contrato de Gestão nº 01/2017\_ SES/SPG nº 40972/2017 e no 1º Termo Aditivo\_ PSES nº 127292/2019.

Todas as prerrogativas contratuais presentes no corpo deste relatório, estão balizadas no Contrato de Gestão e no 1º Termo Aditivo, devidamente publicados e passível de conferência nos endereços eletrônicos abaixo:

<https://www.saude.sc.gov.br/index.php/documentos/informacoes-gerais/organizacoes-sociais/contratos-de-gestao/contratos-de-gestao-vigentes/c-g-001-2017-hospital-infantil-dr-jeser-amarante-faria-organizacao-social-hospital-nossa-senhora-das-gracas>

<https://www.saude.sc.gov.br/index.php/documentos/informacoes-gerais/organizacoes-sociais/contratos-de-gestao/contratos-de-gestao-vigentes/c-g-001-2017-hospital-infantil-dr-jeser-amarante-faria-organizacao-social-hospital-nossa-senhora-das-gracas/apostilamentos-e-termos-aditivos-15/16699-1-termo-aditivo-ao-c-g-01-2017-hospital-infantil-dr-jeser-amarante-faria/file>

### **3.3 Estrutura e Volume das Atividades Assistenciais Contratadas**

As Metas de Produção Assistencial estão relacionadas à quantidade da assistência oferecida aos usuários e medem os aspectos relacionados à efetividade da gestão e ao desempenho da unidade gerenciada. Estas informações deverão ser enviadas mensalmente ao Órgão Supervisor até o 20º dia do mês subsequente (pág. 58, CG 01/2017).

A Executora atenderá com seus recursos humanos e técnicos aos usuários do SUS - Sistema Único de Saúde, oferecendo, segundo o grau de complexidade de sua assistência e sua capacidade operacional, os serviços de saúde que se enquadrem nas modalidades descritas abaixo:

*MP I - Atendimento às Urgências e Emergências;*

*MP II - Assistência Hospitalar - Internação;*

*MP III - Atendimento Ambulatorial.*

Os serviços acima compõem às Metas de Produção do Hospital Infantil Drº Jeser Amarante Faria (HJAF) e estão relacionados ao pagamento da parte fixa do Contrato de Gestão, o que corresponde a 90% do custeio mensal na seguinte proporção:

*10% Atendimento Urgências/ Emergências;*

*70% Atendimento Hospitalares/ Internação;*

*20% Atendimento Ambulatorial.*

As Metas de Produção serão avaliadas semestralmente de acordo com as regras definidas no Contrato de Gestão nº 01/2017 e seus Anexos Técnicos I, II e III. O Anexo Técnico II foi atualizado através do 1º Termo Aditivo em fevereiro de 2020. A alteração está relacionada ao quantitativo de cirurgias obstétricas, neurocirurgias e cirurgias oncológicas, que poderão ser compensadas com a realização de cirurgias labiopalatais.

### 3.3.1 Atendimento às Urgências e Emergências

Para a Meta de Produção "Atendimento de Urgência/Emergência" no âmbito Hospitalar, são considerados os atendimentos não programados dispensados pelo Serviço de Urgência do Hospital às pessoas que procurem tal atendimento, seja de forma espontânea ou referenciada, com funcionamento 24 horas por dia, ininterruptamente, nas especialidades de pediatria, cirurgia pediátrica e ortopedia/traumatologia com disponibilidade de centro cirúrgico e anestesiologia presencial, apoio diagnóstico e terapêutico e, nas demais especialidades médicas relacionadas ao atendimento em urgência e emergência, em regime de sobreaviso (pág. 49, CG 01/2017).

O Hospital deverá realizar a Meta de Produção mensal de 7.000 (sete mil) atendimentos/mês de Urgência e Emergência, observando a variação  $\pm 15\%$ .

SERVIÇO	META/MÊS
Atendimento de Urgência e Emergência	7.000
<b>TOTAL</b>	<b>7.000</b>

Deverão ser assegurados ao usuário todos os exames e ações diagnósticas e terapêuticas necessárias ao atendimento das urgência e emergências (pág. 59, CG 01/2017).

### 3.3.2 Assistência Hospitalar

“A assistência à saúde prestada em regime de hospitalização compreenderá o conjunto de atendimentos oferecidos ao paciente desde sua admissão no hospital até sua alta hospitalar, incluindo-se aí todos os atendimentos e procedimentos necessários para obter ou completar o diagnóstico e as terapêuticas necessárias para o tratamento no âmbito hospitalar, inclusive as relacionadas a todos os tipos de Órteses, Próteses e Materiais ...” (pág. 50, CG 01/2017).

Como Meta de Produção para a Assistência Hospitalar, o hospital deverá realizar 597 (quinhentos e noventa e sete) saídas hospitalares/mês, com variação de + 15%, distribuídas nas seguintes especialidades (pág. 59, CG 01/2017).

INTERNAÇÃO	META/MÊS
Clínica médica (média complexidade)	252
Cirurgia Pediátrica (geral)	96
Otorrino	80
Ortopedia	60



Outras Especialidades	20
Cirurgia Obstétrica (média complexidade)	3
<b>Sub Total</b>	<b>511</b>
Cirurgia Ortopédica (alta complexidade)	9
Neurocirurgia (alta complexidade)	10
Cirurgia Oncológica (alta complexidade)	5
Cirurgia Cardíaca (alta complexidade)	27
Outras Especialidades	15
<b>Sub Total</b>	<b>66</b>
Psiquiatria	20
<b>TOTAL</b>	<b>597</b>

A produção acima deverá ser realizada mensalmente, com no mínimo, 85% de cumprimento da meta definida para cada especialidade, respeitando a distribuição dos procedimentos para Média e Alta Complexidade. Para a aferição da Produção Assistencial em cada semestre será avaliado o cumprimento individual de cada especialidade por mês.

"O indicador de aferição será a SAÍDA HOSPITALAR comprovada através da Autorização de Internação Hospitalar (AIH) emitida pelo próprio Hospital, processada e faturada pelo Ministério da Saúde (MS)" (pág. 06, CG 01/2011).

Deverão ser assegurados ao usuário todos os exames e ações diagnósticas e terapêuticas necessárias ao atendimento das internações Hospitalares. O Serviço de Apoio Diagnóstico e Terapêutico - SADT interno, não será computado para fins de aferição de meta de produção (pág. 60, CG 01/2017).

### 3.3.3 Atendimento Ambulatorial

"O Atendimento Ambulatorial compreende: primeira consulta; primeira consulta de egresso; interconsulta, consultas subsequentes e procedimentos ambulatoriais de quimioterapia" (pág. 54, CG 01/2017). "Deverá funcionar de segunda a sexta-feira, das 7h às 17h, no mínimo, atendendo usuários egressos do próprio Hospital e usuários provenientes da Atenção Básica, encaminhados pelas Centrais de Regulação do Estado e do Município de Florianópolis para as especialidades previamente definidas, após pactuação com o Hospital, no limite da capacidade operacional do ambulatório" (pág. 61, CG 01/2017).

O Hospital deverá realizar a Meta de Produção mensal de 4.500 (quatro mil e quinhentos) atendimentos Ambulatoriais/mês, observando a variação + 15%, conforme a distribuição abaixo:

ATENDIMENTO AMBULATORIAL	META/MÊS
1-Alergologia/Imunologia	-
2-Cardiologia	-
3-Cirurgia Pediátrica (geral)	-
4-Cirurgia Plástica	-
5-Dermatologia	-
6-Endocrinologia	-
7-Gastroenterologia	-
8-Hematologia	-
9-Nefrologia	-
10-Neurocirurgia	-
11-Neurologia	-
12-Oftalmologia	-
13-Oncologia	-
14-Reumatologia	-
15-Pneumologia	-
16-Ortopedia/Traumatologia	-
17-Otorrinolaringologia	-
18-Bucomaxilo	-
19-Psicologia	-
20-Fonoaudiologia	-
21-Nutrição e Dietética	-
22-Enfermagem Feridas	-
23-Enfermagem Oncologia (QMT)	-
24-Fisioterapia	-
<b>TOTAL</b>	<b>4.500</b>

A Executora deverá atender também a nível ambulatorial as especialidades não médicas: Enfermagem no Atendimento de Feridas, Psicologia, Fonoaudiologia, Nutrição e Fisioterapia (pág. 61, CG 01/2017).

"Para os atendimentos referentes a processos terapêuticos de média e longa duração, tais como, sessões de Enfermagem para Atendimento em Feridas, Fisioterapia, Psicoterapia, Fonoaudiologia e Nutrição, os mesmos, a partir do 2º atendimento, devem ser registrados como Consultas Subsequentes, desde que devidamente registrados em prontuário" (pág. 61,

item 4.3.1, CG 01/2017).

"Os atendimentos realizados pela Enfermagem, exceto Atendimento em Feridas, não serão considerados no total de Atendimentos Ambulatoriais, para fins de aferição de Metas de Produção, serão apenas informados conforme as normas definidas pela SES/SC" (pág. 61, item 4.3.2, CG 01/2017).

"Atendimentos realizados pelo Serviço Social não serão consideradas no total de Atendimentos Ambulatoriais, para fins de aferição de Metas de Produção, serão apenas informadas conforme as normas definidas pela SES/SC" (pág. 61, item 4.3.2, CG 01/2017).

"Serão considerados como Atendimento Ambulatorial para as Metas de Produção Procedimentos Ambulatoriais de Quimioterapia que não requeiram hospitalização. Ficam excluídos desta Meta os procedimentos de Quimioterapia que requeiram liberação de AIH" (pág. 61, item 4.5, CG 01/2017).

"O acompanhamento e a comprovação das atividades realizadas pela **Executora** serão efetuados através dos dados registrados no Sistema de Informações Hospitalares (SIH/SUS) e Sistema de Informações Ambulatoriais (SIA/SUS) do Ministério da Saúde, bem como através de sistemas de informações, formulários e instrumentos para registro de dados de produção e gerenciais definidos pelo **Órgão Supervisor**" (pág. 47, item 1.6, CG 01/2017).

### 3.4 Indicadores de Qualidade Contratados

Estes Indicadores estão relacionados à qualidade da assistência oferecida aos usuários da unidade gerenciada e medem aspectos relacionados à efetividade da gestão e ao desempenho da unidade (pág. 62, CG 01/2017).

A cada 03 (três) meses, o Órgão Supervisor procederá à análise dos Indicadores de Qualidade, que deverão ser encaminhados ao Órgão Supervisor até o 20º dia do mês subsequente.

Estes indicadores poderão ser alterados ou introduzidos novos parâmetros e metas, visto que a complexidade dos indicadores é crescente e gradual, em proporção direta ao tempo de funcionamento da unidade (pág. 62, CG 01/2017).

Os Indicadores de Qualidade estão relacionados ao pagamento da parte variável do Contrato de Gestão, o que corresponde a 9 ou 10% do custeio mensal, podendo variar caso a unidade utilize até 1% para investimento, conforme estabelecido no Contrato de Gestão. A seguir estão descritos os Indicadores de Qualidade do HJAF:

*IQ I - Pesquisa de satisfação do Usuário (PSU);*

*IQ II - Apresentação de Autorização de Internação Hospitalar;*

*IQ III - Indicadores de Controle de Infecção Hospitalar;*

*IQ IV - Indicadores de Mortalidade Operatória.*

### 3.4.1 Pesquisa de Satisfação do Usuário: valoração de 25%

A pesquisa de Satisfação do Usuário (PSU) sobre o atendimento do Hospital destina-se à avaliação da percepção da qualidade do serviço prestado pelos pacientes e/ou acompanhantes. Deverá ser registrada em papel, por meio de questionário padrão, sendo obrigatoriamente anônima, apenas com identificação numérica, abrangendo a quantidade de 100 questionários do total de pacientes em cada área de atendimento, perfazendo um total de 400 questionários.

Esta pesquisa será avaliada a cada trimestre pelo Órgão Supervisor e deverá ser aplicada mensalmente pela unidade, por equipe capacitada, em pacientes ou acompanhantes de pacientes, divididos em 4 grupos, conforme o quadro abaixo (pág. 63, CG 01/2017).

UNIDADES PARA APLICAÇÃO DA PESQUISA DE SATISFAÇÃO DO USUÁRIO (PSU)	Nº DE PSU/MÊS
Pacientes ou acompanhantes em atendimento no serviço de urgência e emergência	100
Pacientes ou acompanhantes de pacientes internados	100
Pacientes ou acompanhantes de pacientes em atendimento ambulatorial	100
Pacientes ou acompanhantes de pacientes após alta hospitalar	100
<b>TOTAL DE PSU POR MÊS</b>	<b>400</b>

"Este indicador será avaliado por meio do percentual de pacientes/acompanhantes entrevistados, bem como por meio do nível de satisfação dos entrevistados" (pág. 63, CG 01/2017). A meta é alcançar, no mínimo, 90% na percepção de satisfação geral dos pacientes/acompanhantes como "Excelente" ou "Boa".

### 3.4.2 Autorização de Internação Hospitalar: valoração de 25%

Tem por finalidade avaliar a proporcionalidade da AIH em relação à atividade Hospitalar, ou seja, o nº de internações ou de saídas hospitalares por mês. A meta é atingir 100% de apresentação ou proporcionalidade = 1, ou seja, todas as AIH's deverão ser autorizadas pelo gestor e apresentadas em relatório, de acordo com o número de saídas hospitalares em cada mês de competência (pág 64, CG 01/2017).

IQ II - Apresentação de Autorização de Internação Hospitalar	
Apresentação de Autorização de Internação Hospitalar (AAIH)	AAIH / SH = 1
Saída Hospitalar (SH)	

Os dados deverão ser enviados em arquivos eletrônicos, contendo exclusivamente AIH's do mês de competência, livres de crítica e de rerepresentações, acompanhados de relatório sintético.

### 3.4.3 Indicadores de Infecção Hospitalar: valoração de 25%

Os indicadores de Infecção Hospitalar têm por finalidade avaliar a qualidade da assistência na área de infecção hospitalar. Os indicadores a serem monitorados incluem:

IQ III	Indicadores de Controle de Infecção Hospitalar
A	Densidade de infecção hospitalar na UTI Neonatal
B	Densidade de infecção hospitalar na UTI Pediátrica
C	Densidade de incidência de infecção hospitalar em corrente sanguínea associada a cateter venoso central e umbilical na UTI Neonatal
D	Densidade de incidência de infecção hospitalar em corrente sanguínea associada a cateter venoso central na UTI Pediátrica
E	Taxa de utilização de cateter venoso central e cateter umbilical na UTI Neonatal
F	Taxa de utilização de cateter venoso central na UTI Pediátrica

A meta a ser alcançada é o envio pelo Hospital do relatório mensal até o 20º dia do mês subsequente, elaborado pela Comissão de Controle de Infecção Hospitalar (CCIH) que contenha o valor das taxas no mês e análise dos resultados encontrados no período em relação à mediana e/ou diagrama de controle e as medidas implementadas, quando se fizerem necessárias (pág. 65, CG 01/2017).

Os dados da UTI Neonatal deverão ser estratificadas por faixa de peso de nascimento (igual ou menor a 1000g, de 1001 a 1500g, de 1501 a 2500g e > 2500g).

#### 3.4.3.1 Definições:

- Densidade de infecção hospitalar em UTI: número de episódios de infecção hospitalar na UTI no mês dividido pelo número de pacientes-dia da UTI no mês, multiplicado por 1000.
- Densidade de incidência de infecção hospitalar em corrente sanguínea associada a cateter venoso central e umbilical em UTI: número de infecções hospitalares na corrente sanguínea no mês dividido pelo número de pacientes-dia com cateter venoso central e umbilical no mês, multiplicado por 1000.

- Taxa de utilização de cateter venoso central na UTI: número de pacientes com cateter central ou umbilical por dia no mês dividido por número de pacientes-dia no mesmo período.

Os critérios adotados são os estabelecidos pelo NNISS (National Nosocomial Infection Surveillance System) que é a metodologia utilizada pelo CDC (Center for Disease Control) \_ EUA” (pág. 65, CG 01/2017).

### 3.4.4 Mortalidade Operatória: valoração de 25%

O Indicador de Mortalidade Operatória (IMO) tem a finalidade de avaliar a qualidade da assistência por meio do desempenho assistencial na área de cirurgia. Os critérios a serem monitorados são (pág. 66, CG 01/2017):

<b>IQ IV</b>	<b>Indicadores de Mortalidade Operatória</b>
A	Taxa de Mortalidade Operatória
B	Taxa de Cirurgias de Urgência

O Hospital deverá enviar o relatório mensal até o 20º dia do mês subsequente, contendo o Índice de Mortalidade Operatória e a Taxa de Cirurgia de Urgência, com a análise feita pela Comissão de Revisão de Óbitos. A meta deste indicador é alcançar, no mínimo, a manutenção da Taxa de Mortalidade Operatória, estratificada por ASA (classes de 1 a 5), verificada no ano anterior, sendo desejável sua redução (pág. 66, itens 9.3 e 9.4, CG 01/2017).

<b>(*) Taxa de Mortalidade Operatória dentro dos parâmetros e recomendações aceitos pela Agência Nacional de Saúde (novembro/2012)</b>		
ASA I	Paciente saudável	0 a 0,1%
ASA II	Paciente com doença sistêmica leve	0,3 a 5,4%
ASA III	Paciente com doença sistêmica grave	1,8 a 17,8%
ASA IV	Paciente com doença sistêmica grave que é uma ameaça constante à vida	7,8 a 65,4%
ASA V	Paciente moribundo que não se espera que sobreviva sem a cirurgia	9,4 a 100%

(\*) Classificação da American Society of Anesthesiology do Average Score of Anesthesiology (ASA) para Taxa de Mortalidade Operatória, estratificada por Classes de 1 a 5 (ANVISA, novembro/2012).

### 3.4.4.1 Conceitos acerca do Indicador de Mortalidade Operatória

A taxa de mortalidade operatória é a relação percentual entre o número de óbitos intra hospitalares que ocorreram durante ou até 7 dias após o procedimento cirúrgico, em um mês, e o número de pacientes submetidos a procedimentos cirúrgicos no mesmo período.

$$\frac{\text{N}^\circ \text{ de óbitos durante ou até 7 dias após cirurgia}}{\text{N}^\circ \text{ pacientes submetidos a cirurgia}} \times 100$$

### 3.4.4.2 Taxa de Cirurgias de Urgências

Trata-se do número de cirurgias de urgência realizadas no mês, dividido pelo número total de cirurgias do mês, multiplicado por 100.

O número total de cirurgias deverá ser preenchido com o número total de cirurgias efetuadas no Centro Cirúrgico, incluindo as cirurgias ambulatoriais (pág. 66, item 9.2.2, CG 01/2017).

## 4 RESULTADO DAS METAS DE PRODUÇÃO 2º TRIMESTRE 2021

"A cada período de 06 (seis) meses, o Órgão Supervisor procederá à análise das Metas de Produção das atividades assistenciais realizadas pela Executora, verificando e avaliando os desvios (para mais ou para menos) ocorridos em relação às quantidades estabelecidas no Contrato de Gestão" (pág 69, item 3.6, CG 01/2017).

A seguir estão os serviços que compõem as metas quantitativas ou de produção com os gráficos que demonstram a relação entre o realizado pelo Hospital e a meta de produção contratada.

### 4.1 Atendimentos de Urgências / Emergências (âmbito Hospitalar)

O Hospital deverá realizar a Meta de Produção mensal de 7.000 (sete mil) atendimentos/mês de Urgência e Emergência, observando a variação  $\pm 15\%$ . No Quadro abaixo o quantitativo de atendimentos de urgência/emergência realizados pelo Hospital no 2º trimestre de 2021.

ATENDIMENTO DE URGÊNCIA E EMERGÊNCIA				
Meta Mês	Abril	Maio	Junho	Δ%
7.000	7.987	7.709	5.919	102,93%
<b>TOTAL</b>	<b>7.987</b>	<b>7.709</b>	<b>5.919</b>	<b>102,93%</b>

Fonte: Relatório GAEMC PSES nº 63212/2022

A seguir a representação gráfica dos atendimentos de urgência e emergência da unidade gerenciada no 2º trimestre de 2021. No primeiro gráfico uma apresentação linear do comportamento da meta no período e no 2º gráfico uma relação comparativa entre a meta e o realizado por mês.

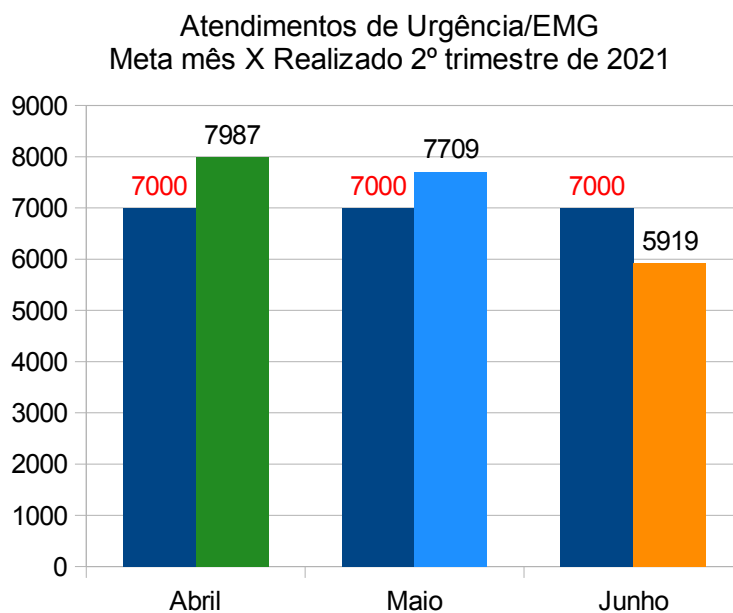
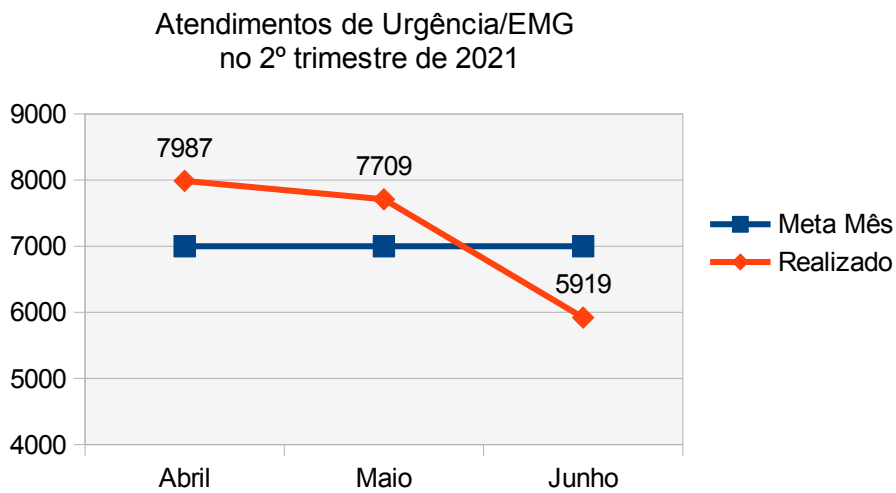



#### 4.1.1 Análise

A média de atendimentos de emergência realizados no 2º trimestre de 2021 foi de 7.205 atendimentos, a unidade atingiu 102,93% da meta de 7.000 atendimentos mês. Desta forma, ultrapassou o volume contratado e atingiu 100% do peso percentual para a atividade.

#### 4.2 Assistência Hospitalar - Internações

Como "Meta de Produção" para a Assistência Hospitalar, o hospital deverá realizar 597 (quinhentos e noventa e sete) saídas hospitalares/mês, com variação de  $\pm 15\%$ .

No Quadro abaixo o quantitativo realizado pelo Hospital, por especialidade e complexidade, no 2º trimestre de 2021.

ASSISTÊNCIA HOSPITALAR					
MC _ Média Complexidade	Meta Mês	Abril	Maio	Junho	$\Delta\%$
Clínica Médica	252	223	289	236	98,94%
Clínica Cirúrgica Pediátrica Geral	96	30	28	28	29,86%
Clínica Otorrino	80	1	3	9	5,42%
Clínica Traumato Ortopedia	60	56	69	49	96,67%
Outras Especialidades	20	6	5	12	38,33%
Cirurgia Obstétrica	3	4	1	2	77,78%
<b>Subtotal</b>	<b>511</b>	<b>320</b>	<b>395</b>	<b>336</b>	<b>68,56%</b>
AC _ Alta Complexidade	Meta Mês	Abril	Maio	Junho	$\Delta\%$
Cirurgia em Ortopedia	9	6	6	1	48,15%
Neurocirurgia	10	7	10	7	80,00%
Cirurgia Oncológica	5	0	2	2	26,67%
Cirurgia Cardíaca	27	22	22	20	79,01%
Outras Especialidades = Centrinho	15	25	15	25	144,44%
<b>Subtotal</b>	<b>66</b>	<b>60</b>	<b>55</b>	<b>55</b>	<b>85,86%</b>
Psiquiatria	20	30	31	40	168,33%
<b>TOTAL</b>	<b>597</b>	<b>410</b>	<b>481</b>	<b>431</b>	<b>73,81%</b>

Fonte: Relatório GAEMC PSES nº 63212/2022

### Assistência Hospitalar no 2º trimestre de 2021

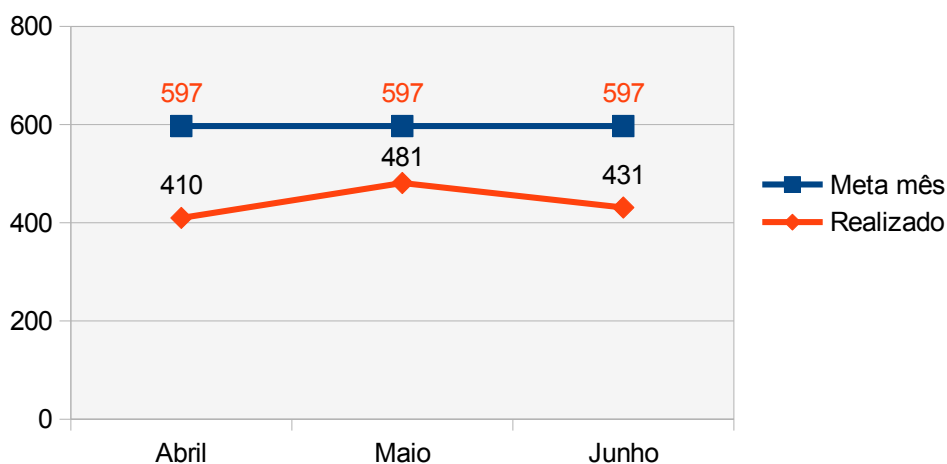

Os gráficos abaixo demonstram as quantidades contratadas e realizadas no 2º trimestre de 2021 para a Meta de Produção Assistencial "Internação Hospitalar", distribuídos por serviços de Média e Alta Complexidade, conforme o CG nº 01/2017, pág. 60.

### Internações - Média Complexidade Meta mensal X Realizado no 2º trimestre 2021

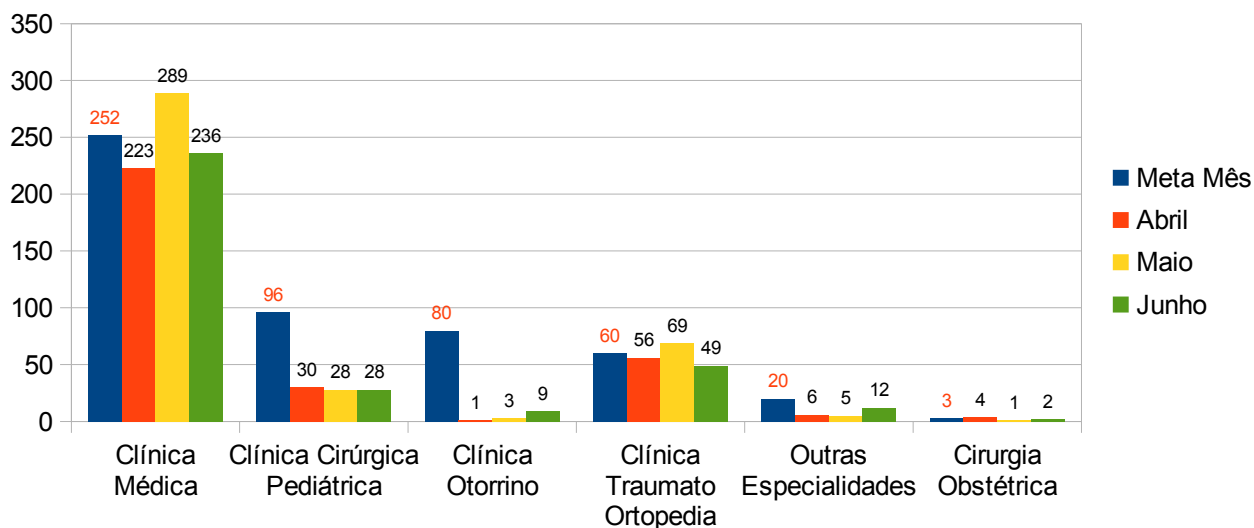

### Internações - Alta Complexidade Meta mês X Realizado no 2º trimestre de 2021

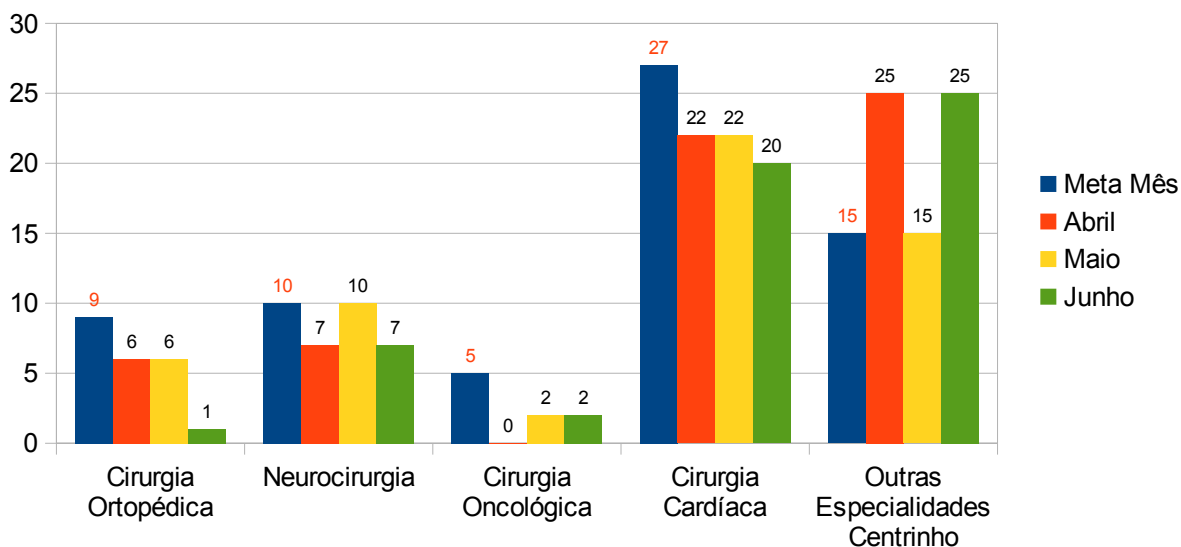

O gráfico abaixo demonstra a quantidade contratada e realizada no 2º trimestre de 2021 para a Meta de Produção Assistencial "Internação Hospitalar Psiquiatria", conforme o CG nº 01/2017, pág. 60.

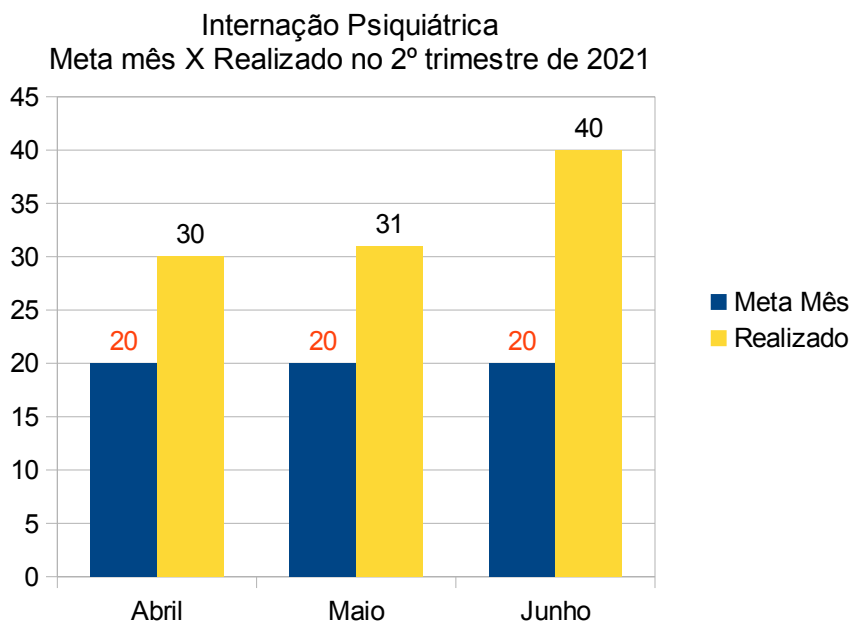

#### 4.2.1 Análise

A média do 2º trimestre de 2021, considerando todas as especialidades, foi de aproximadamente 441 internações mês, a unidade atingiu 73,81% da meta de 597 internações hospitalares mês. Considerando a meta mensal contratada para cada especialidade, o Hospital alcançou entre 85 e 100% da meta somente para as especialidades de "Clínica Médica", "Cirurgia de Ortopedia e Traumatologia", "Outras Especialidades Centrinho" e "Psiquiatria". Para as outras especialidades, o Hospital não cumpriu a meta, havendo possibilidade de desconto caso o Hospital não tenha compensado o quantitativo no 1º trimestre do ano de exercício. A aferição financeira das Metas de Produção do 1º semestre de 2021 será realizada no final deste Relatório.

#### 4.3 Atendimentos Ambulatoriais

O Hospital deverá realizar a Meta de Produção mensal de 4.500 (quatro mil e quinhentos) Atendimentos Ambulatoriais por mês, observando a variação  $\pm 15\%$ . No Quadro abaixo o quantitativo realizado pelo Hospital, por especialidade, no 2º trimestre de 2021.

ATENDIMENTO AMBULATORIAL					
Especialidades	Meta Mês	Abril	Maio	Junho	$\Delta\%$
Alergologia/Imunologia	4.500	38	107	121	80,88%
Cardiologia		125	213	187	
Cirurgia Pediátrica (geral)		244	489	402	

Cirurgia Plástica		13	37	29	
Dermatologia		63	151	145	
Endocrinologia		205	365	246	
Gastrologia/gastroenterologia		51	80	71	
Hematologia		50	57	56	
Nefrologia		84	119	141	
Neurocirurgia		66	79	105	
Neurologia		240	311	274	
Oftalmologia		111	214	231	
Oncologia		73	125	106	
Ortopedia/Traumatologia		597	754	732	
Otorrinolaringologista		304	666	417	
Pneumologia		123	233	247	
Reumatologia		26	46	60	
Bucomaxilo		14	27	24	
Psicologia		2	8	4	
Fonoaudiólogo		31	56	53	
Nutrição e Dietética		23	52	41	
Enfermagem Feridas		0	0	0	
Enfermagem Oncologia (QMT)		112	103	126	
Fisioterapia		48	95	71	
<b>TOTAL</b>	<b>4.500</b>	<b>2.643</b>	<b>4.387</b>	<b>3.889</b>	<b>80,88%</b>

Fonte: Relatório GAEMC PSES nº 63212/2022

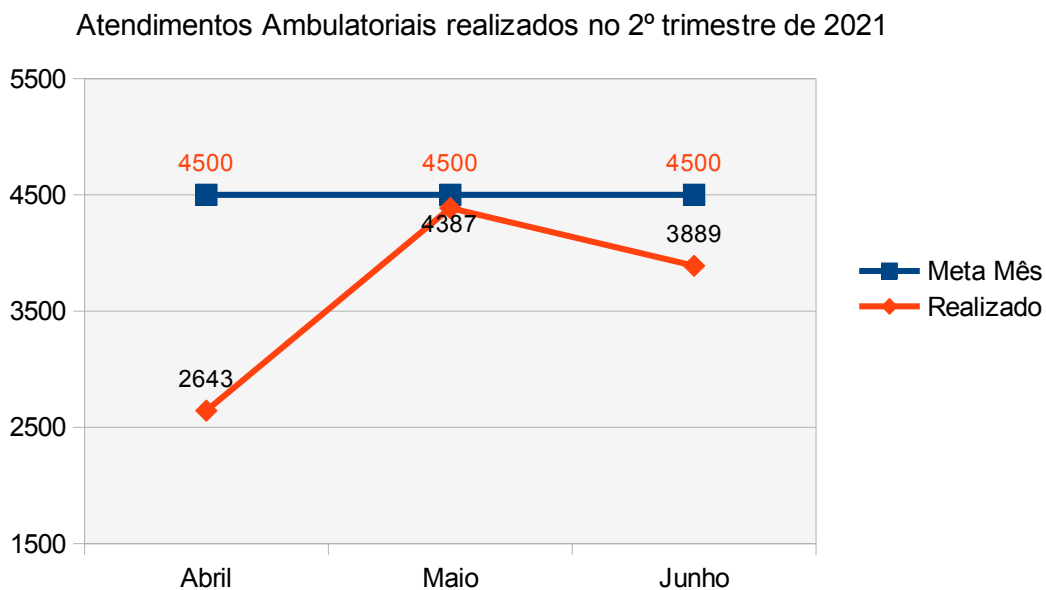

Atendimento Ambulatorial  
Meta mensal X Realizado no 2º trimestre de 2021

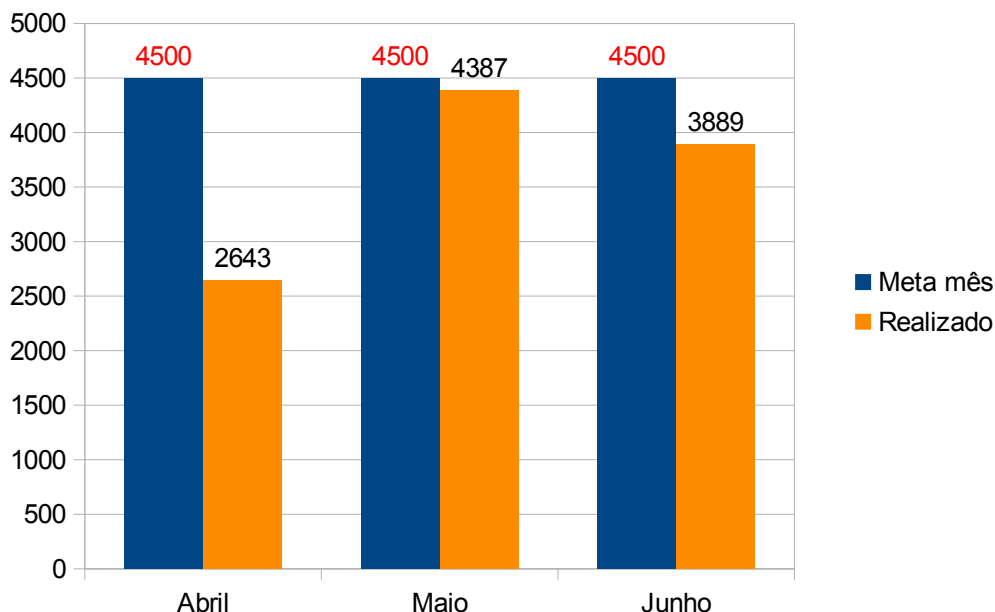

#### 4.3.1 Análise

A média do 2º trimestre de 2021, considerando todas as especialidades, foi de aproximadamente 3.640 atendimentos ambulatoriais. A unidade atingiu 80,88% da meta de 4.500 atendimentos mês. Desta forma, realizou menos de 85% do volume contratado, havendo possibilidade de desconto caso o Hospital não tenha compensado o quantitativo no 1º trimestre do ano de exercício. A aferição financeira das Metas de Produção Assistencial referentes ao 1º semestre de 2021 será realizada no final deste Relatório.

#### 4.4 Resumo dos Resultados da Produção Assistencial no 2º Trimestre de 2021

O Quadro abaixo demonstra a relação entre a meta total contratada no período com o total realizado pelo Hospital com a variação percentual de cumprimento de meta para cada serviço.

SERVIÇOS	Meta Mês	Total Contratado	Realizado 2º Trimestre	Δ%
ATENDIMENTO URGÊNCIA/EMG	7.000	21.000	21.615	102,93%
ASSISTÊNCIA HOSPITALAR	597	1.791	1.322	73,81%
ATENDIMENTO AMBULATORIAL	4.500	13.500	10.919	80,88%

Fonte: Relatório GAEMC PSES nº 63212/2022

A seguir a representação gráfica com o resumo dos resultados das Metas de Produção no 2º trimestre de 2021.

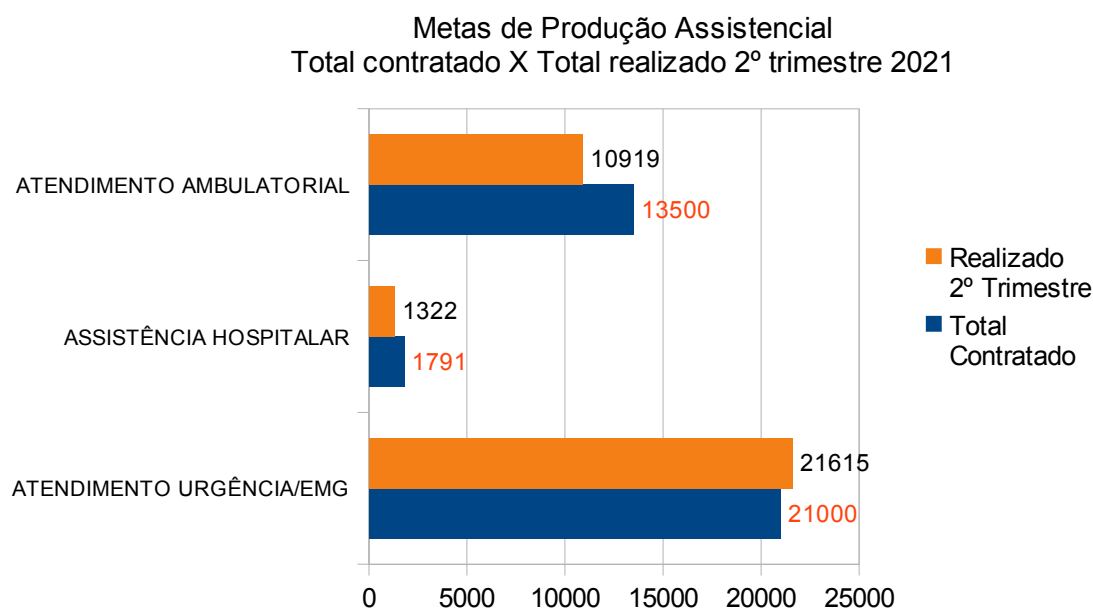

## 5 RESULTADO DOS INDICADORES DE QUALIDADE 2º TRIMESTRE 2021

A cada 03 (três) meses, o Órgão Supervisor procederá à análise dos Indicadores de Qualidade, que deverão ser encaminhados ao Órgão Supervisor até o 20º dia do mês subsequente. Estes indicadores poderão ser alterados ou introduzidos novos parâmetros e metas, visto que a complexidade dos indicadores é crescente e gradual, em proporção direta ao tempo de funcionamento do Hospital (pág. 21 do CG 01/2017).

Seguem abaixo o resultado dos Indicadores de Qualidade avaliados no 2º trimestre de 2021.

### 5.1 Pesquisa de Satisfação do Usuário

A pesquisa de Satisfação do Usuário (PSU) destina-se à avaliação da percepção dos pacientes e/ou acompanhantes sobre a qualidade dos serviços prestados. A unidade deverá obter mensalmente 100 avaliações do total de pacientes em cada área de atendimento, perfazendo um total de 400 pesquisas (pág. 63, CG 01/2017).

A meta a ser alcançada pelo Hospital será a obtenção de no mínimo 90% de satisfação como "EXCELENTE/BOA" na percepção geral dos usuários pesquisados.

O Quadro abaixo demonstra a proporcionalidade entre o número de pesquisas realizadas e a meta estabelecida para este indicador no 2º trimestre de 2021.

<b>IQ I - PESQUISA DE SATISFAÇÃO DO USUÁRIO</b>					
	<b>Meta mensal</b>	<b>Abril</b>	<b>Mai</b>	<b>Junho</b>	<b>Total 2º trimestre 2021</b>
nº de manifestações	400	420	420	420	2.520
nº de manifestações Excelente/Boa	90%	419	415	418	2.503
	<b>Δ%</b>	<b>99,66%</b>	<b>98,90%</b>	<b>99,41%</b>	<b>99,32%</b>

Fonte: Relatório GAEMC PSES nº 63212/2022

## 5.2 Apresentação de Autorização de Internação Hospitalar\_AIH

Avalia a proporcionalidade de AIH em relação à atividade hospitalar (nº de internações ou saídas hospitalares). A meta é atingir 100% de apresentação ou proporcionalidade = 1, ou seja, todas as AIH's deverão ser autorizadas pelo gestor e apresentadas em relatório, de acordo com o número de saídas hospitalares em cada mês de competência (pág 64, CG 01/2017).

O Quadro abaixo demonstra a relação entre as Saídas Hospitalares informadas pela Gerência de Processamento em Saúde da SES e as Saídas Hospitalares informadas pela Organização Social para este indicador no 2º trimestre de 2021.

<b>IQ II - APRESENTAÇÃO DE AUTORIZAÇÃO DE INTERNAÇÃO HOSPITALAR (AIH)</b>					
<b>Meta : apresentação da totalidade (100%) das AIH's autorizadas pelo gestor referentes às saídas hospitalares.</b>	<b>Meta Mensal</b>	<b>Abril</b>	<b>Mai</b>	<b>Junho</b>	<b>Total 2º trimestre 2021</b>
Nº de AIH's Apresentadas (GEPRO)	100%	457	536	493	1.486
Nº de Saídas Hospitalares		410	481	431	1.322
	<b>Δ%</b>	<b>111,46%</b>	<b>111,43%</b>	<b>114,39%</b>	<b>112,41%</b>

Fonte: Relatório GAEMC PSES nº 63212/2022

## 5.3 Controle de Infecção Hospitalar

Os Indicadores de Controle de Infecção Hospitalar têm por finalidade avaliar a qualidade da assistência na área de Controle de Infecções. A meta a ser alcançada pela Executora é o envio do relatório mensal, até o dia 20 do mês subsequente, elaborado pela Comissão de Controle de Infecção Hospitalar (CCIH) que contenha o valor das taxas do mês anterior com a análise dos resultados encontrados no período em relação aos parâmetros de controle, com as medidas corretivas implementadas, quando se fizerem necessárias.

O Quadro abaixo apresenta o resultado deste indicador no 2º trimestre de 2021.

IQ III - INDICADORES DE CONTROLE DE INFECÇÃO HOSPITALAR					
Indicadores	Meta Mensal	Abril	Mai	Junho	Média do 2º trimestre
Densidade de Infecção Hospitalar na UTI Pediátrica		9,17	0,00	0,00	3,06
Densidade de Incidência de Infecção Hospitalar em Corrente Sanguínea associada a Cateter Venoso Central na UTI Pediátrica		5,52	0,00	0,00	1,84
Taxa de Utilização de Cateter Venoso Central na UTI Pediátrica		83,03%	70,20%	68,36%	73,86%
Densidade de Infecção Hospitalar na UTI Neonatal (média dos pesos)	Envio do relatório até o dia 20 do mês com as medidas corretivas s/n	1,12	1,75	1,64	1,50
Densidade de Incidência de Infecção Hospitalar em Corrente Sanguínea associada a Cateter Venoso Central e Umbilical na UTI Neonatal (média dos pesos)		0,00	6,10	2,38	2,83
Taxa de Utilização de Cateter Venoso Central e Cateter Umbilical na UTI Neonatal (média dos pesos)		48,26%	40,11%	33,50%	40,62%

Fonte: Relatório GAEMC PSES nº 63212/2022

Índices e taxas de Infecção Hospitalar  
Comparação entre o 1º e 2º trimestres de 2021

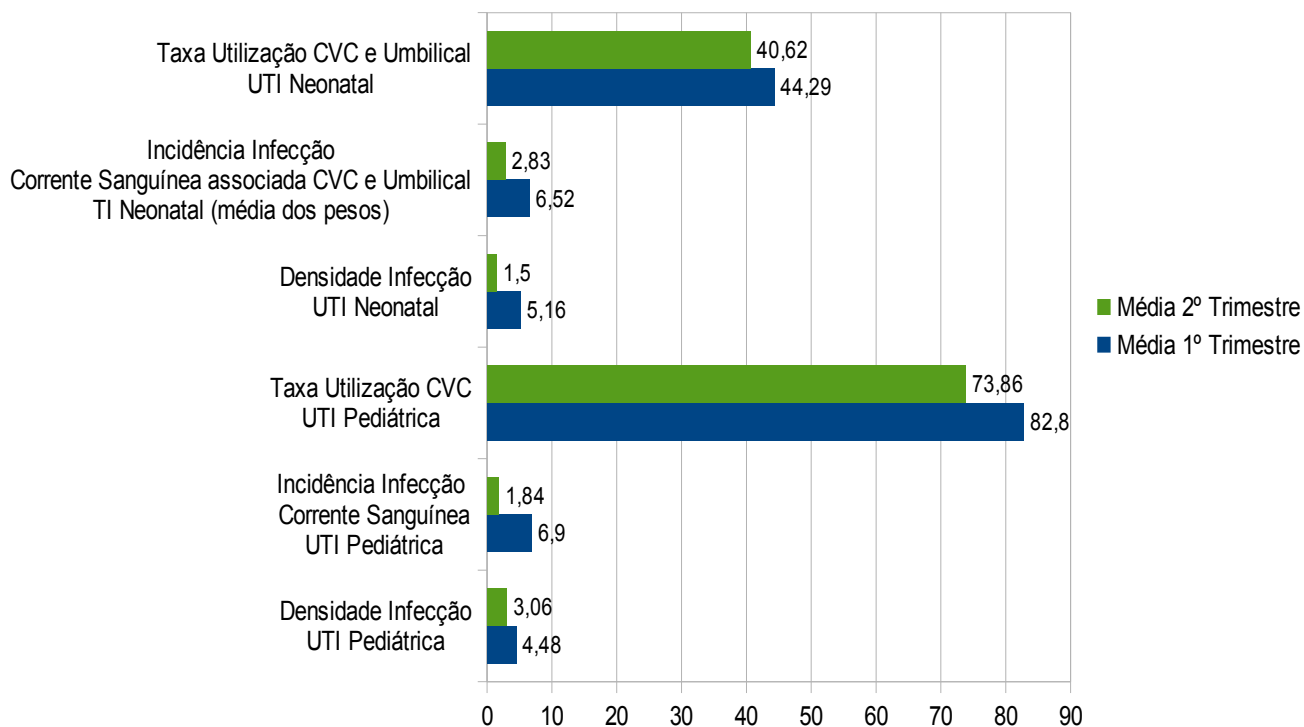



## 5.4 Taxa de Mortalidade Operatória

Tem a finalidade de monitorar o desempenho assistencial na área de cirurgia. Como parâmetro de controle foi utilizada a Taxa de Mortalidade Operatória estratificada por classes (de 1 a 5) da Classificação da American Society of Anesthesiology do Average Score of Anesthesiology (ASA) e a taxa de cirurgias de urgência realizadas pelo Hospital. Conforme o contrato, estes dados deverão ser enviados mensalmente através de relatórios elaborados pela Comissão de Óbitos, até o dia 20 do mês subsequente, nos quais constem a análise da Taxa de Mortalidade Operatória e a Taxa de Cirurgias de Urgência.

A Meta para este indicador é alcançar, no mínimo, a manutenção da Taxa de Mortalidade Operatória estratificada por ASA (classes 1 a 5) verificada no ano anterior, sendo desejável a sua redução (pág. 66, CG 01/2017).

O Quadro abaixo apresenta o resultado deste indicador no 2º trimestre de 2021.

IQ IV - TAXA DE MORTALIDADE OPERATÓRIA					
	ASA Ano de 2020	Abril	Maiο	Junho	Δ%
<b>META:</b> Alcançar, no mínimo, a manutenção da Taxa de Mortalidade Operatória estratificada por ASA verificada no ano anterior	ASA I = 0,06%	0,00%	0,00%	0,00%	0,00%
	ASA II = 0,00%	0,00%	0,00%	0,00%	0,00%
	ASA III = 0,67%	0,00%	2,13%	1,75%	1,29%
	ASA IV = 6,73%	8,11%	0,00%	0,00%	2,70%
	ASA V = 0,00%	0,00%	0,00%	0,00%	0,00%

Fonte: Relatório GAEMC PSES nº 63212/2022

**5.5 Análise:** de acordo com as informações enviadas pelo Hospital referentes ao 2º trimestre de 2021, consideramos que houve o cumprimento de todas as metas para os Indicadores de Qualidade pactuados e, desta forma, não havendo impacto financeiro para o período.

## 6 REGRAS PARA PAGAMENTO

Na vigência do Contrato de Gestão firmado em 2017, o valor inicialmente pactuado, referente aos exercícios de 2017 a 2022, excluindo a verba referente ao recurso "Pacto/SC", foi de R\$ 441.963.600,00 (quatrocentos e quarenta e um milhões, novecentos e sessenta e três mil e seiscentos reais), cujo valor é composto de uma parte fixa correspondente a 90% do orçamento mensal, correspondente às Metas de Produção; e uma parte variável correspondente a 10% do orçamento mensal, calculada com base na avaliação de Indicadores de Qualidade. Caso a Executora se manifeste favorável a reservar até 1% para fins de investimento, o valor da parte variável corresponderá a 9% (pág. 68, CG 01/2017).

A utilização pela Executora de até 1% do valor do repasse mensal a título de investimento, refere-se à aquisição de bens permanentes e adequações físicas em conformidade ao estabelecido no Decreto nº 1.323 de 21 de dezembro de 2012 e suas atualizações, devendo obter autorização prévia do Órgão Supervisor (pág 25, item 5.10, CG 01/2017).

Conforme as regras descritas no Anexo Técnico III, do CG nº 01/2017 a atividade assistencial da Executora, correspondente a parte fixa do orçamento mensal (90%) subdivide-se em 3 modalidades, conforme as especificações e distribuição abaixo (pág. 68, CG 01/2017).

*10% custeio das despesas com o atendimento de urgências/emergências;*

*70% custeio das despesas com o atendimento hospitalar (internação);*

*20% custeio das despesas com o Atendimento Ambulatorial.*

A avaliação e a análise das Metas de Produção contratadas serão realizadas conforme o Quadro 1 abaixo, que faz uma relação entre o volume da atividade realizada e o volume contratado, definindo o percentual de cumprimento da meta e, conseqüentemente, o valor a ser pago.

QUADRO 1- Tabela para pagamento da atividade realizada conforme o percentual de volume contratado para as Metas de Produção Assistencial

	<b>% DE CUMPRIMENTO DE META</b>	<b>VALOR A PAGAR</b>
<b>ATENDIMENTO DE URGÊNCIA / EMERGÊNCIA</b>	Acima do volume contratado	100% do peso percentual da atividade URG/EMG
	Entre 85% e 100% do volume contratado	100% do peso percentual da atividade URG/EMG
	Entre 70% e 84,99% do volume contratado	90% X peso percentual da atividade URG/EMG X orçamento do hospital (R\$)
	Menos que 70% do volume contratado	70% X peso percentual da atividade URG/EMG X orçamento do hospital (R\$)
<b>ASSISTÊNCIA HOSPITALAR</b>	Acima do volume contratado	100% do peso percentual da atividade internação
	Entre 85% e 100% do volume contratado	100% do peso percentual da atividade internação
	Entre 70% e 84,99% do volume contratado	90% X peso percentual da atividade internação X orçamento do hospital (R\$)
	Menos que 70% do volume contratado	70% X peso percentual da atividade internação X orçamento do hospital (R\$)

<b>AMBULATÓRIO</b>	Acima do volume contratado	100% do peso percentual da atividade ambulatorial
	Entre 85% e 100% do volume contratado	100% do peso percentual da atividade ambulatorial
	Entre 70% e 84,99% do volume contratado	90% X peso percentual da atividade ambulatorial X orçamento do hospital (R\$)
	Menos de 70% do volume contratado	70% X peso percentual da atividade ambulatorial X orçamento do hospital (R\$)

## QUADRO 2- Pagamento conforme o resultado dos Indicadores de Qualidade

I - PESQUISA DE SATISFAÇÃO DO USUÁRIO	<b>META: satisfação geral Excelente/Boa</b>	<b>VALOR A PAGAR</b>
	Entre 90% e 100% dos usuários pesquisados	100% X peso percentual da PSU X Valor da parte variável
	Entre 70% e 89,99% dos usuários pesquisados	70% X peso percentual da PSU X Valor da parte variável
	Menos que 70% dos usuários pesquisados	50% X peso percentual da PSU X Valor da parte variável
II - APRESENTAÇÃO DE AUTORIZAÇÃO DE INTERNAÇÃO HOSPITALAR (AAIH)	<b>META: AAIH / Saídas Hospitalares = 1</b>	<b>VALOR A PAGAR</b>
	Entre 90% e 100% das saídas hospitalares com apresentação da AIH	100% X peso percentual da AAIH X Valor da parte variável
	Entre 80% e 89,99% das saídas hospitalares com apresentação da AIH	50% X peso percentual da AAIH X Valor da parte variável
	Menos que 80% das saídas hospitalares com apresentação da AIH	0% X peso percentual da AAIH X Valor da parte variável
III - INDICADORES DE CONTROLE DE INFECÇÃO HOSPITALAR	<b>META: envio do relatório com medidas corretivas</b>	<b>VALOR A PAGAR</b>
	100% do envio dos Relatórios conforme o Contrato de Gestão	100% X peso percentual do Indicador X Valor da parte variável
	Envio dos Relatórios sem adoção de medidas corretivas no mês	50% X peso percentual do Indicador X Valor da parte variável
IV - INDICADORES DE MORTALIDADE OPERATÓRIA	<b>META: manter ou reduzir a Taxa de Mortalidade do mês anterior</b>	<b>VALOR A PAGAR</b>
	Até a Taxa de Mortalidade Operatória do ano anterior ou um aumento de até 10%	100% X peso percentual do Indicador X Valor da parte variável
	Aumento da Taxa de Mortalidade Operatória do ano anterior de 10 a 30%	70% X peso percentual do Indicador X Valor da parte variável
	Aumento da Taxa de Mortalidade Operatória do ano anterior acima de 30%	0% X peso percentual do Indicador X Valor da parte variável

## 7 AFERIÇÃO FINANCEIRA INDICADORES DE QUALIDADE 2º TRIMESTRE DE 2021

Conforme a aferição financeira realizada pela Gerência de Acompanhamento da Execução das Metas Contratuais\_GAEMC, PSES n° 63212/2022, seguem os valores correspondentes ao cumprimento dos Indicadores de Qualidade, referentes ao 2º trimestre de 2021.

QUADRO 3\_ Valor do custeio referente a parte variável do Contrato de Gestão relacionada ao cumprimento dos Indicadores de Qualidade

INDICADORES DE QUALIDADE	% DISTRIBUIÇÃO	2º TRIMESTRE
I - APRESENTAÇÃO DE AUTORIZAÇÃO DE INTERNAÇÃO HOSPITALAR (AIH)	25,00%	R\$ 552.454,53
II - PESQUISA DE SATISFAÇÃO DO USUÁRIO	25,00%	R\$ 552.454,53
III - INDICADORES DE CONTROLE DE INFECÇÃO HOSPITALAR	25,00%	R\$ 552.454,53
IV - INDICADORES DE MORTALIDADE OPERATÓRIA	25,00%	R\$ 552.454,53
<b>TOTAL</b>	<b>100,00%</b>	<b>R\$ 2.209.818,10</b>

QUADRO 4\_ Distribuição do custeio mensal referente ao 2º trimestre de 2021

CUSTEIO	Abril	Maiο	Junho	2º TRIMESTRE DE 2021
VALOR ASSISTENCIAL MÊS (90%)	R\$ 6.629.454,00	R\$ 6.629.454,00	R\$ 6.629.454,90	R\$ 19.888.362,90
VALOR QUALIDADE (9% - 10%)	R\$ 736.606,00	R\$ 736.606,00	R\$ 736.606,10	R\$ 2.209.818,10
VALOR INVESTIMENTO (1%)	Sem retenção	Sem retenção	Sem retenção	R\$ 0,00
VALOR DO CUSTEIO MENSAL	R\$ 7.366.060,00	R\$ 7.366.060,00	R\$ 7.366.061,00	R\$ 22.098.181,00
<b>VALOR TOTAL DO CUSTEIO</b>				<b>R\$ 22.098.181,00</b>

## 8 SÉRIE HISTÓRICA DAS METAS DE PRODUÇÃO NO 1º SEMESTRE DE 2021

Os serviços abaixo compõem às Metas de Produção do Hospital Infantil Drº Jeser Amarante Faria (HJAF) e estão relacionados ao pagamento da parte fixa do Contrato de Gestão, o que corresponde a 90% do custeio mensal na seguinte proporção:

*10% Atendimento Urgências/ Emergências;*

*70% Atendimento Hospitalares/ Internação;*

*20% Atendimento Ambulatorial.*

As Metas de Produção são avaliadas semestralmente de acordo com as regras definidas no Contrato de Gestão n° 01/2017 e seus Anexos Técnicos I, II e III. No Quadro abaixo está representada a série histórica dos Atendimentos de Urgência e Emergência

realizados pelo Hospital Infantil Jeser Amarante no 1º semestre de 2021.

Atendimento de Urgência/EMG_1º semestre de 2021									
Meta Mês	Janeiro	Fevereiro	Março	Abril	Maior	Junho	Contratado	Realizado	Δ%
7.000	4.750	5.323	6.728	7.987	7.709	5.919	42.000	38.416	91,47%
<b>TOTAL</b>	<b>4.750</b>	<b>5.323</b>	<b>6.728</b>	<b>7.987</b>	<b>7.709</b>	<b>5.919</b>	<b>42.000</b>	<b>38.416</b>	<b>91,47%</b>

Fonte: Relatório GAEMC PSES nº 63212/2022

Segue a representação gráfica comparando a meta mensal com o quantitativo realizado por mês no 1º semestre.

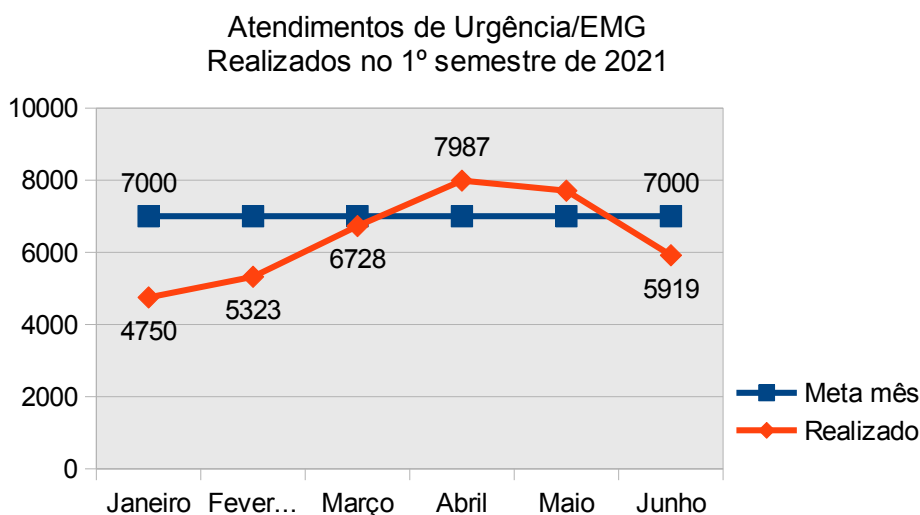
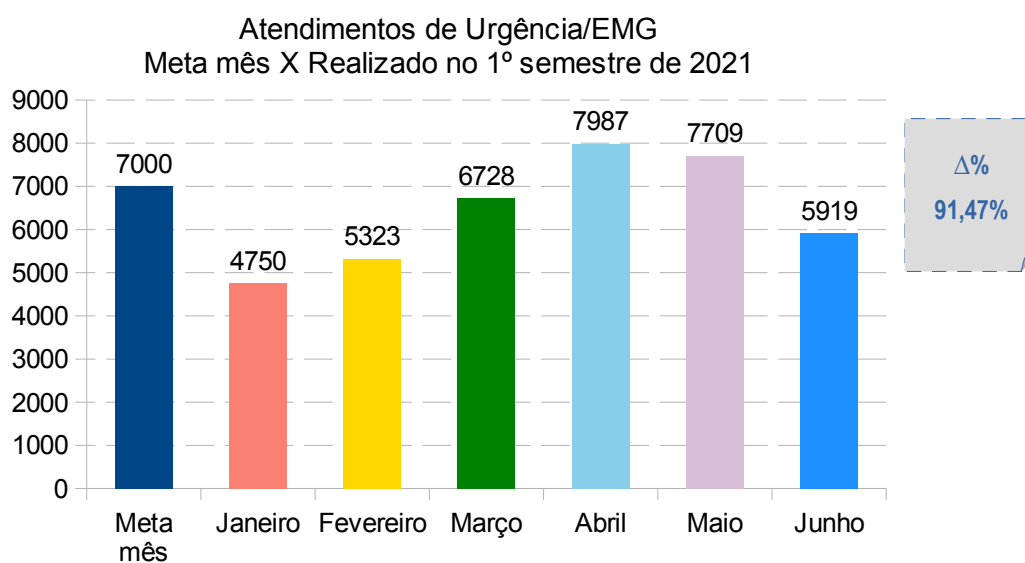

No Quadro abaixo está representada a série histórica das Internações Hospitalares realizadas pelo Hospital Infantil Jeser Amarante no 1º semestre de 2021, por complexidade.

ATENDIMENTOS DE MÉDIA COMPLEXIDADE	Meta Mês	Janeiro	Fevereiro	Março	Abril	Mai	Junho	Contratado	Realizado	Δ%
Clínica Médica	252	172	182	190	223	289	236	1.512	1.292	85,45%
Clínica Cirúrgica Pediátrica	96	66	67	35	30	28	28	576	254	44,10%
Clínica Otorrino	80	63	54	0	1	3	9	480	130	27,08%
Clínica Traumato Ortopedia	60	60	57	45	56	69	49	360	336	93,33%
Outras Especialidades	20	7	14	7	6	5	12	120	51	42,50%
Cirurgia Obstétrica	3	1	4	3	4	1	2	18	15	83,33%
<b>Subtotal</b>	<b>511</b>	<b>369</b>	<b>378</b>	<b>280</b>	<b>320</b>	<b>395</b>	<b>336</b>	<b>3.066</b>	<b>2.078</b>	<b>67,78%</b>
ATENDIMENTOS DE ALTA COMPLEXIDADE	Meta Mês	Janeiro	Fevereiro	Março	Abril	Mai	Junho	Contratado	Realizado	Δ%
Cirurgia Ortopédica	9	6	8	3	6	6	1	54	30	55,56%
Neurocirurgia	10	8	8	6	7	10	7	60	46	76,67%
Cirurgia Oncológica	5	6	1	0	0	2	2	30	11	36,67%
Cirurgia Cardíaca	27	24	23	22	22	22	20	162	133	82,10%
Outras Especialidades = Centrinho	15	18	38	23	25	15	25	90	144	160,00%
<b>Subtotal</b>	<b>66</b>	<b>62</b>	<b>78</b>	<b>54</b>	<b>60</b>	<b>55</b>	<b>55</b>	<b>396</b>	<b>364</b>	<b>91,92%</b>
Psiquiatria	20	31	28	29	30	31	40	120	189	157,50%
<b>TOTAL GERAL</b>	<b>597</b>	<b>462</b>	<b>484</b>	<b>363</b>	<b>410</b>	<b>481</b>	<b>431</b>	<b>3.582</b>	<b>2.631</b>	<b>73,45%</b>

Fonte: Relatório GAEMC PSES nº 63212/2022

A seguir a representação gráfica da Meta de Produção "Assistência Hospitalar", demonstrando a relação entre o total de atendimentos contratados de Média Complexidade e o total realizado no 1º semestre de 2021.

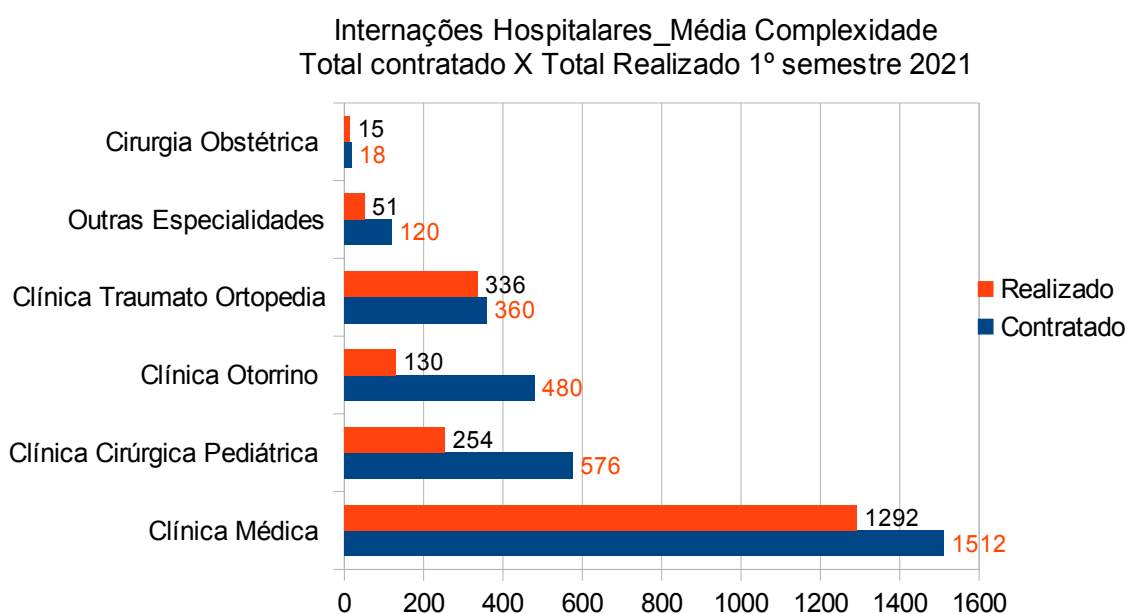

Segue abaixo, a representação gráfica da Meta de Produção "Assistência Hospitalar", demonstrando a relação entre o total de atendimentos contratados de Alta Complexidade e o total realizado no 1º semestre de 2021.

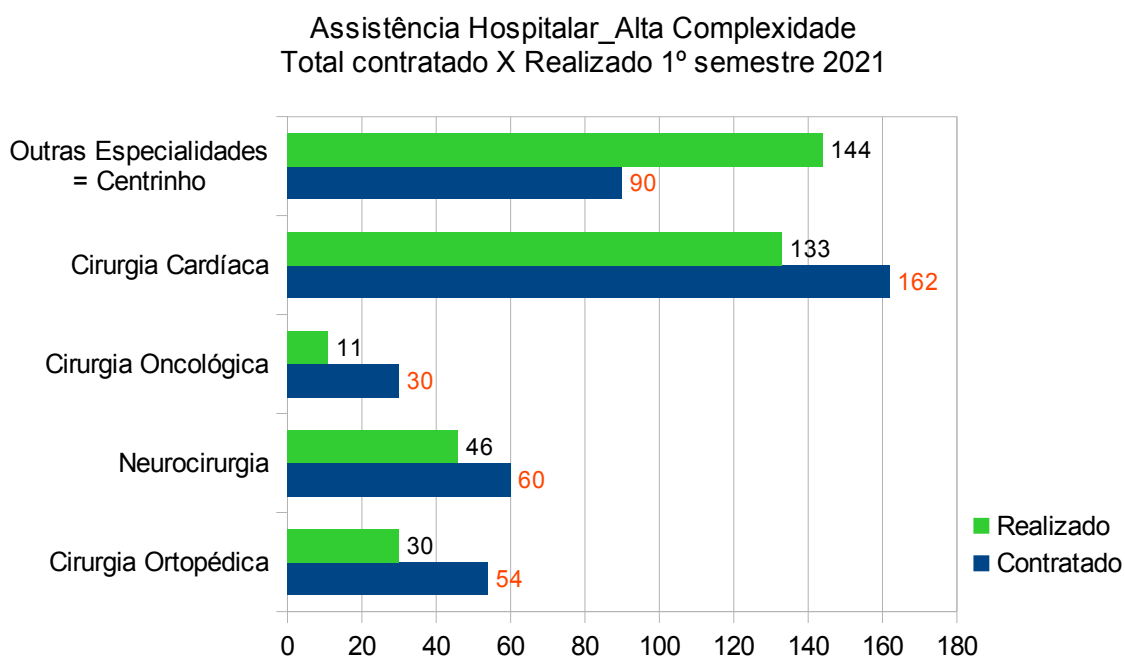

Segue a representação gráfica da Meta de Produção "Assistência Hospitalar", demonstrando a relação entre o total de atendimentos contratados para "Internação Psiquiátrica" e o total realizado no 1º semestre de 2021.

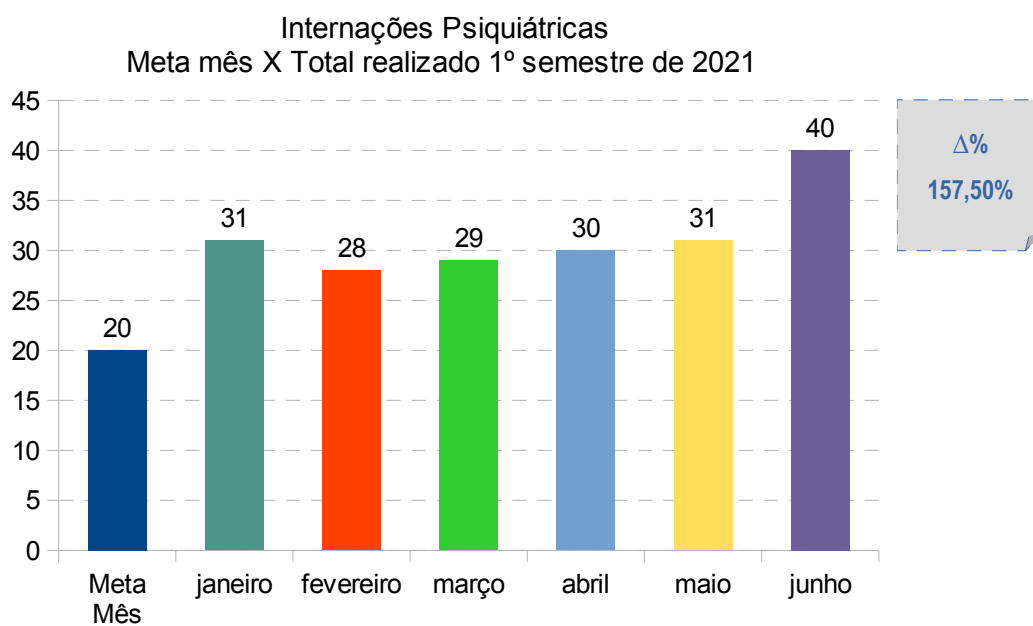

No Quadro abaixo está representada a série histórica dos Atendimentos Ambulatoriais realizados pelo Hospital Infantil Jeser Amarante no 1º semestre de 2021, por especialidade.

ESPECIALIDADES	Meta Mês	Janeiro	Fevereiro	Março	Abril	Mai	Junho	Contratado	Realizado	Δ%
Alergologia/ Imunologia	4.500	54	83	1	38	107	121	27.000	20.525	76,02%
Cardiologia		225	211	42	125	213	187			
Cirurgia Pediátrica (geral)		347	322	32	244	489	402			
Cirurgia Plástica		20	29	3	13	37	29			
Dermatologia		150	137	16	63	151	145			
Endocrinologia		255	281	74	205	365	246			
Gastrologia/ gastroenterologia		64	100	6	51	80	71			
Hematologia		51	50	21	50	57	56			
Nefrologia		77	97	0	84	119	141			
Neurocirurgia		91	93	21	66	79	105			
Neurologia		527	462	168	240	311	274			
Oftalmologia		243	288	0	111	214	231			
Oncologia		87	87	88	73	125	106			
Ortopedia/ Traumatologia		655	702	360	597	754	732			
Otorrino		613	785	27	304	666	417			
Pneumologia		219	202	4	123	233	247			
Reumatologia		58	60	8	26	46	60			
Bucomaxilo		24	28	2	14	27	24			
Psicologia		1	8	1	2	8	4			
Fonoaudiólogo		35	37	2	31	56	53			
Nutrição e Dietética	43	42	11	23	52	41				
Enfermagem Feridas	0	0	0	0	0	0				
Enfermagem Oncologia	102	99	112	112	103	126				
Fisioterapia	206	257	0	48	95	71				
<b>TOTAL</b>	<b>4.500</b>	<b>4.147</b>	<b>4.460</b>	<b>999</b>	<b>2.643</b>	<b>4.387</b>	<b>3.889</b>	<b>27.000</b>	<b>20.525</b>	<b>76,02%</b>

Fonte: Relatório GAEMC PSES nº 63212/2022

Segue abaixo a representação gráfica da Meta de Produção "Atendimento Ambulatorial", demonstrando a relação entre a meta mensal contratada e o total realizado por mês no 1º semestre de 2021.



### Atendimentos Ambulatoriais Meta mês X Realizado 1º semestre 2021

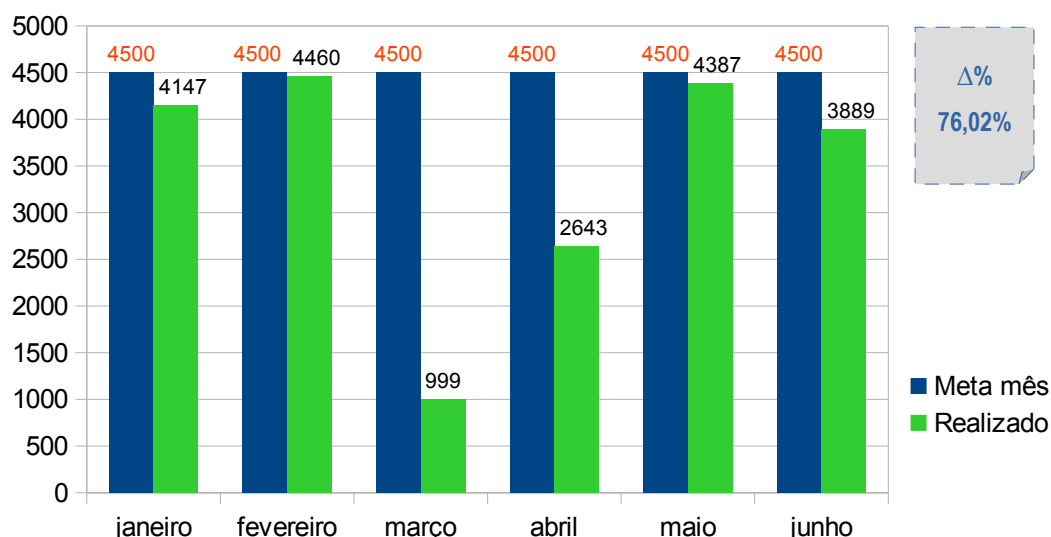

## 8.1 Resumo do Resultado das Metas de Produção Assistencial no 1º semestre de 2021

SERVIÇOS	Meta Mês	Janeiro	Fevereiro	Março	Abril	Mai	Junho	Contratado	Realizado	Δ%
ATENDIMENTOS URGÊNCIAS / EMERGÊNCIAS	7.000	4.750	5.323	6.728	7.987	7.709	5.919	42.000	38.416	91,47%
ASSISTÊNCIA HOSPITALAR	597	462	484	363	410	481	431	3.582	2.631	73,45%
ATENDIMENTO AMBULATORIAL	4.500	4.147	4.460	999	2.643	4.387	3.889	27.000	20.525	76,02%

## 8.2 Análise

No 1º semestre de 2021, só houve o cumprimento da Meta de Produção para os Atendimentos de Urgência / Emergência. A média mensal realizada pela unidade foi de aproximadamente 6.403 atendimentos dos 7.000 mil contratados no mês, cumprindo 91,47% da meta. Desta forma, a unidade realizou entre 85 e 100% do volume contratado e alcançou 100% do peso percentual para a atividade. Para os demais serviços o cumprimento da meta ficou entre 70% e 84,99% do volume contratado, sendo realizado pela GAEMC a apuração de desconto conforme as regras contratuais para pagamento.

## 9 AFERIÇÃO FINANCEIRA DAS METAS DE PRODUÇÃO NO 1º SEMESTRE DE 2021

Conforme a aferição financeira realizada pela Gerência de Acompanhamento da Execução das Metas Contratuais\_GAEMC, PSES n° 63212/2022, seguem nos Quadros abaixo os valores correspondentes aos descontos apurados por não cumprimento das metas no 1º semestre

de 2021.

### QUADRO 1- Aferição Financeira da Meta Assistência Hospitalar \_ Média Complexidade

Assistência Hospitalar _ Média Complexidade						
SERVIÇOS	Clínica Médica	Clínica Cirúrgica Pediátrica	Clínica Otorrino	Clínica Traumatolo Ortopedia	Outras Especialidades	Cirurgia Obstétrica
Δ % de cumprimento de meta	85,45%	44,10%	27,08%	93,33%	42,50%	83,33%
Regra Contratual para a Δ %	Entre 85% e 100% do volume contratado	Menos que 70% do volume contratado	Menos que 70% do volume contratado	Entre 85% e 100% do volume contratado	Menos que 70% do volume contratado	Entre 70% e 84,99% do volume contratado
Percentual a pagar conforme Regra Contratual	100% do peso percentual da atividade	70% X peso percentual da atividade	70% X peso percentual da atividade	100% do peso percentual da atividade	70% X peso percentual da atividade	90% X peso percentual da atividade
Valor correspondente ao serviço no período	R\$ 11.753.122,73	R\$ 4.477.380,09	R\$ 3.731.150,07	R\$ 3.731.150,07	R\$ 932.787,52	R\$ 139.918,13
Desconto correspondentes à regra contratual	0,00%	30,00%	30,00%	0,00%	30,00%	0,00%
Valor do desconto correspondente ao serviço no período	R\$ 0,00	R\$ 1.343.214,03	R\$ 1.119.345,02	R\$ 0,00	R\$ 279.836,26	Meta compensada pela Cirurgia Labiopalatal 1ª TA

### QUADRO 2- Aferição Financeira da Meta Assistência Hospitalar \_ Alta Complexidade

Assistência Hospitalar _ Alta Complexidade						
SERVIÇOS	Cirurgia em Ortopedia	Neurocirurgia	Cirurgia Oncológica	Cirurgia Cardíaca	Outras Especialidades = Centrinho	Psiquiatria
Δ % de cumprimento de meta	55,56%	76,67%	36,67%	82,10%	160,00%	157,50%
Regra Contratual para a Δ %	Menos que 70% do volume contratado	Entre 70% e 84,99% do volume contratado	Menos que 70% do volume contratado	Entre 70% e 84,99% do volume contratado	Acima do volume contratado	Acima do volume contratado
Percentual a pagar conforme Regra Contratual para a Δ %	70% X peso percentual da atividade	90% X peso percentual da atividade	70% X peso percentual da atividade	90% X peso percentual da atividade	100% do peso percentual da atividade	100% do peso percentual da atividade
Valor correspondente ao serviço no período	R\$ 139.918,13	R\$ 466.393,76	R\$ 233.196,88	R\$ 1.259.263,15	R\$ 699.590,64	R\$ 932.787,52
Desconto correspondentes à regra contratual	30,00%	10,00%	30,00%	10,00%	0,00%	0,00%
Valor do Desconto correspondente ao serviço no período	R\$ 41.975,44	R\$ 46.639,38	Meta compensada pela Cirurgia Labiopalatal	R\$ 125.926,32	R\$ 0,00	R\$ 0,00

Para a meta "Assistência Hospitalar", consideram-se as regras definidas no 1º Termo Aditivo que autoriza a compensação das Cirurgias Obstétricas, Neurocirurgias e Cirurgias Oncológicas não realizadas por Cirurgias Labiopalatinas a partir de 01/11/2019:

Tipo de Cirurgia	Quantidade de cirurgia não realizadas	Quantidade de cirurgias labiopalatais para compensação
Neurocirurgia	1	5
Cirurgia Obstétrica	1	1
Cirurgia Oncológica	1	1

QUADRO 3- Aferição Financeira das Metas de Produção no 1º Semestre de 2021

AFERIÇÃO FINANCEIRA DAS METAS DE PRODUÇÃO ASSISTENCIAL			
SERVIÇOS	ATENDIMENTOS URGÊNCIAS / EMERGÊNCIAS	ASSISTÊNCIA HOSPITALAR	ATENDIMENTO AMBULATORIAL
Δ % de cumprimento de meta	91,47%	Regras Aplicadas para cada especialidade conforme Quadros 1 e 2	76,02%
Regra Contratual para a Δ %	Entre 85% e 100% do volume contratado		Menos que 70% do volume contratado
Percentual a Pagar conforme Regra Contratual para a Δ %	100% do peso percentual da atividade		70% X peso percentual da atividade
Valor correspondente ao serviço no período	R\$ 3.977.672,49		R\$ 7.955.344,98
Desconto correspondentes à regra contratual	0,00%		30,00%
<b>Valor do Desconto correspondente ao serviço no período</b>	<b>R\$ 0,00</b>		<b>R\$ 2.956.936,43</b>

Após a aplicação das regras para pagamento e da compensação de metas, conforme o 1º Termo Aditivo ao CG nº 01/2017, pode-se identificar o não cumprimento das Metas de Produção no 1º semestre de 2021 para os serviços de Assistência Hospitalar e Atendimento Ambulatorial.

Os Quadros 1 e 2 acima, demonstram o não atendimento das metas de Assistência Hospitalar para as seguintes especialidades: Clínica Cirúrgica Pediátrica, Clínica Otorrino, Outras Especialidades de Média Complexidade, Cirurgia Ortopédica de Alta Complexidade, Neurocirurgia e Cirurgia Cardíaca.

De acordo com o Quadro 3, considerando todos os serviços que compõem as "Metas de Produção", foi apurado pela GAEMC um desconto no valor total de R\$ R\$ 5.343.539,93 (cinco milhões, trezentos e quarenta e três mil, quinhentos e trinta e nove reais e noventa e três centavos). Este desconto não foi repassado para a unidade em virtude da Lei nº 18.139, de 9 de

junho de 2021 que suspendeu até 30 de junho de 2021 a obrigatoriedade de manutenção das metas quantitativas e qualitativas contratualizadas.

#### QUADRO 4- Distribuição do custeio mensal no 1º semestre de 2021

CUSTEIO MENSAL	Janeiro	Fevereiro	Março	Abril	Maiο	Junho	1º SEMESTRE DE 2021
VALOR ASSISTENCIAL (90%)	R\$ 6.629.454,00	R\$ 6.629.454,00	R\$ 6.629.454,00	R\$ 6.629.454,00	R\$ 6.629.454,00	R\$ 6.629.454,90	R\$ 39.776.724,90
VALOR QUALIDADE (9% - 10%)	R\$ 736.606,00	R\$ 662.945,40	R\$ 736.606,00	R\$ 736.606,00	R\$ 736.606,00	R\$ 736.606,10	R\$ 4.345.975,50
VALOR INVESTIMENTO (1%)	não houve retenção	R\$ 73.660,60	não houve retenção	não houve retenção	não houve retenção	não houve retenção	R\$ 73.660,60
VALOR TOTAL	R\$ 7.366.060,00	R\$ 7.366.060,00	R\$ 7.366.060,00	R\$ 7.366.060,00	R\$ 7.366.060,00	R\$ 7.366.061,00	R\$ 44.196.361,00
<b>VALOR 1º SEMESTRE DE 2021</b>							<b>R\$ 44.196.361,00</b>

## 10 PARECER CONCLUSIVO

Analisando as metas acordadas com a Organização Social Hospital Nossa Senhora das Graças firmadas através do CG nº 01/2017 e do 1º Termo Aditivo, que atualiza o Anexo Técnico II - Metas de Produção e Indicadores de Qualidade (Sistemática de Avaliação), pode-se concluir que no 2º trimestre de 2021 houve o cumprimento integral de todos os "Indicadores de Qualidade" pactuados, não havendo impacto financeiro para o período.

Em relação às "Metas de Produção Assistencial" referentes ao 1º semestre de 2021, só houve o cumprimento da Meta de Produção para os "Atendimentos de Urgência e Emergência", a unidade realizou entre 85 e 100% do volume contratado e alcançou 100% do peso percentual para a atividade. Para os demais serviços o cumprimento da meta ficou entre 70% e 84,99% do volume contratado, sendo realizado pela GAEMC a apuração de desconto conforme as regras contratuais para pagamento. Foi aferido um desconto no valor total de R\$ 5.343.539,93 (cinco milhões, trezentos e quarenta e três mil, quinhentos e trinta e nove reais e noventa e três centavos). Entretanto, este desconto não foi repassado para a unidade em virtude da Lei nº 18.139, de 9 de junho de 2021 que suspendeu "até 30 de junho de 2021 a obrigatoriedade de manutenção das metas quantitativas e qualitativas contratualizadas pelos prestadores de serviço de saúde de média e alta complexidades, no âmbito das gestões estadual e municipais, bem como da política hospitalar catarinense". Desta forma, em cumprimento à Lei, não houve impacto financeiro para o período.

Com o objetivo de controlar o cumprimento das metas pactuadas e acompanhar o desempenho das atividades assistenciais prestadas pela Executora aos usuários do Hospital Infantil Drº Jeser Amarante Faria, segue este relatório para análise e aprovação da Comissão de

Avaliação e Fiscalização\_CAF, constituída para o monitoramento do Contrato de Gestão nº 01/2017 firmado com a Organização Social Hospital Nossa Senhora das Graças.

*(Assinado Digitalmente)*

Enfª Marta Regina Bauer Barbosa

Drª Maria Aparecida Scottini

Superintendência dos Hospitais Públicos Estaduais\_SUH

Secretaria Executiva da Comissão de Avaliação e Fiscalização\_SECAF

## MEMBROS DA COMISSÃO DE AVALIAÇÃO E FISCALIZAÇÃO - CAF

CONTRATO DE GESTÃO nº 01/2017

Portaria nº 205/SES/SEA de 16/03/2022

*(Assinado Digitalmente)*

I - Representante da Secretaria de Estado da Saúde:  
Flamarion da Silva Lucas, como titular e Presidente.

II - Representantes dos servidores do Hospital Infantil Dr Jeser Amarante Faria:  
Tiago Neves Veras, matrícula 383823-01-4 como Titular; ou  
Aline Denise Hanauer, matrícula 379605-02-1 como Suplente.

III - Representante da Sociedade Civil indicado pelo Conselho Estadual de Saúde:  
Gilberto Antônio Scussiato, como Titular.

IV - Representante da Diretoria Executiva do Hospital Nossa Senhora das Graças:  
Estela Mari Galvan Cuchi como Titular; ou  
Maçazumi Niwa, como Suplente.

V - Representante da Regional de Saúde:  
Thales Régis Spadini, como Titular; ou  
Jorge Ernani Wunsch, como Suplente

VI - Representante da Regulação da Secretaria de Estado da Saúde:  
Cláudia Ribeiro de Araujo Gonsalves, como Titular; ou  
Aline Cipriani de Souza, como Suplente.

VII - Representante da Secretaria de Saúde do Município de Joinville:  
Akadenilques de Oliveira Martins Souza Kudla, como titular; ou  
Gislene Cristina Mantovani de Araújo, como suplente.



# Assinaturas do documento



Código para verificação: **99H5V5QH**

Este documento foi assinado digitalmente pelos seguintes signatários nas datas indicadas:

- ✓ **MARTA REGINA BAUER BARBOSA** (CPF: 833.XXX.449-XX) em 07/10/2022 às 14:01:15  
Emitido por: "SGP-e", emitido em 03/06/2019 - 12:39:41 e válido até 03/06/2119 - 12:39:41.  
(Assinatura do sistema)
- ✓ **ALINE CIPRIANI DE SOUZA** (CPF: 015.XXX.369-XX) em 07/10/2022 às 16:10:50  
Emitido por: "SGP-e", emitido em 13/07/2018 - 13:14:45 e válido até 13/07/2118 - 13:14:45.  
(Assinatura do sistema)
- ✓ **THALES REGIS SPADINI** (CPF: 057.XXX.132-XX) em 07/10/2022 às 16:24:54  
Emitido por: "SGP-e", emitido em 11/04/2019 - 14:32:38 e válido até 11/04/2119 - 14:32:38.  
(Assinatura do sistema)
- ✓ **GILBERTO ANTÔNIO SCUSSIATO** (CPF: 710.XXX.629-XX) em 08/10/2022 às 11:19:22  
Emitido por: "SGP-e", emitido em 14/06/2021 - 18:07:33 e válido até 14/06/2121 - 18:07:33.  
(Assinatura do sistema)
- ✓ **MARIA APARECIDA SCOTTINI** (CPF: 618.XXX.149-XX) em 10/10/2022 às 09:43:25  
Emitido por: "SGP-e", emitido em 04/04/2022 - 13:00:23 e válido até 04/04/2122 - 13:00:23.  
(Assinatura do sistema)
- ✓ **ESTELA MARI GALVAN CUCHI** (CPF: 550.XXX.189-XX) em 17/10/2022 às 13:36:49  
Emitido por: "AC Instituto Fenacon RFB G3", emitido em 21/09/2022 - 10:47:48 e válido até 20/09/2025 - 10:47:48.  
(Assinatura ICP-Brasil)
- ✓ **TIAGO NEVES VERAS** (CPF: 714.XXX.713-XX) em 03/11/2022 às 21:57:34  
Emitido por: "SGP-e", emitido em 22/06/2021 - 13:32:22 e válido até 22/06/2121 - 13:32:22.  
(Assinatura do sistema)

Para verificar a autenticidade desta cópia, acesse o link <https://portal.sgpe.sea.sc.gov.br/portal-externo/conferencia-documento/U0VVTXzcwNTIfMDAxNzYwNDdfMTc4MDk1XzlwMjJfOTIiINVY1UUg=> ou o site <https://portal.sgpe.sea.sc.gov.br/portal-externo> e informe o processo **SES 00176047/2022** e o código **99H5V5QH** ou aponte a câmera para o QR Code presente nesta página para realizar a conferência.