



ESTADO DE SANTA CATARINA
SECRETARIA DE ESTADO DA SAÚDE
SUPERINTENDÊNCIA DE PLANEJAMENTO E GESTÃO
GERÊNCIA DE COORDENAÇÃO DAS ORGANIZAÇÕES SOCIAIS

RELATÓRIO DE AVALIAÇÃO TRIMESTRAL DE EXECUÇÃO

CONTRATO DE GESTÃO

- 002/2010 de 01 de agosto de 2010 -

Comissão de Avaliação e Fiscalização

1º trimestre de 2012

**FUNDAÇÃO EDUCACIONAL DE CRICIÚMA
HOSPITAL REGIONAL DEPUTADO AFFONSO GHIZZO
ARARANGUÁ**

FLORIANÓPOLIS, ABRIL DE 2012.



ÍNDICE

<i>1 SUMÁRIO EXECUTIVO</i>	3
<i>2 PRODUÇÃO ASSISTENCIAL</i>	4
2.1 Resultados do 1º trimestre de 2012.....	4
2.2 Comparativo dos serviços contratados e realizados no 1º trimestre de 2012.....	4
2.3 Serviços contratados e realizados no 1º trimestre de 2012	5
2.4 Análise Gráfica da os serviços contratados e realizados no 1º trimestre de 2012.....	6
<i>3 METAS QUALITATIVAS</i>	10
3.1 Meta 1:	10
3.2 Meta 2:	10
3.3 Meta 3:	11
3.4 Meta 4:	11
<i>ANEXOS</i>	13
Anexo I	14



1 SUMÁRIO EXECUTIVO

O relatório apresenta os resultados obtidos com a execução do Contrato de Gestão celebrado entre a Secretaria de Estado da Saúde de Santa Catarina e a Organização Social Fundação Educacional de Criciúma, com a interveniência da Secretaria de Estado do Planejamento, para o gerenciamento do Hospital Regional Deputado Affonso Ghizzo, de Araranguá, em conformidade com a Lei Estadual nº. 12.929, de 04 de fevereiro de 2004, regulamentada pela Lei nº 13.839, de 30 de agosto de 2006 e pelo Decreto nº. 4.272, de 28 de abril de 2006.

A avaliação proposta neste relatório abrange o 1º trimestre de 2012, tendo como foco os serviços contratados pelo Estado.

Para avaliação da produção assistencial do Hospital Regional Deputado Affonso Ghizzo tem-se como referência os serviços de Internação, Emergência e Consultas.

A avaliação da produção variável correspondente às Metas Qualitativas é realizada por meio da análise dos indicadores, os quais medem à efetividade da gestão e ao desempenho da unidade.



2 PRODUÇÃO ASSISTENCIAL

A assistência à saúde prestada em regime de hospitalização compreende o conjunto de atendimentos oferecidos ao paciente desde sua admissão no hospital até sua alta hospitalar pela patologia atendida, incluindo-se aí todos os atendimentos e procedimentos necessários para obter ou completar o diagnóstico e as terapêuticas necessárias para o tratamento no âmbito hospitalar.

Para avaliação da produção assistencial do Hospital Regional Deputado Affonso Ghizzo, de Araranguá, tem-se como referência os serviços de Internação, Emergência e Consultas, contratados por meio do Contrato de Gestão 002/2010.

2.1 Resultados do 1º trimestre de 2012.

O quadro apresenta a distribuição da quantidade contratada (meta), quantidade realizada e variação percentual de cumprimento da meta, segundo serviços contratados.

Serviço Contratado	Quantidade Contratada	Quantidade Realizada	Δ%
Internação	1.350	1.337	- 1
Consulta	1.527	976	- 36
Emergência	8.100	9.336	15

Fonte: Contrato de Gestão 002/2010; Organização Social Fundação Educacional de Criciúma.

2.2 Comparativo dos serviços contratados e realizados no 1º trimestre de 2012

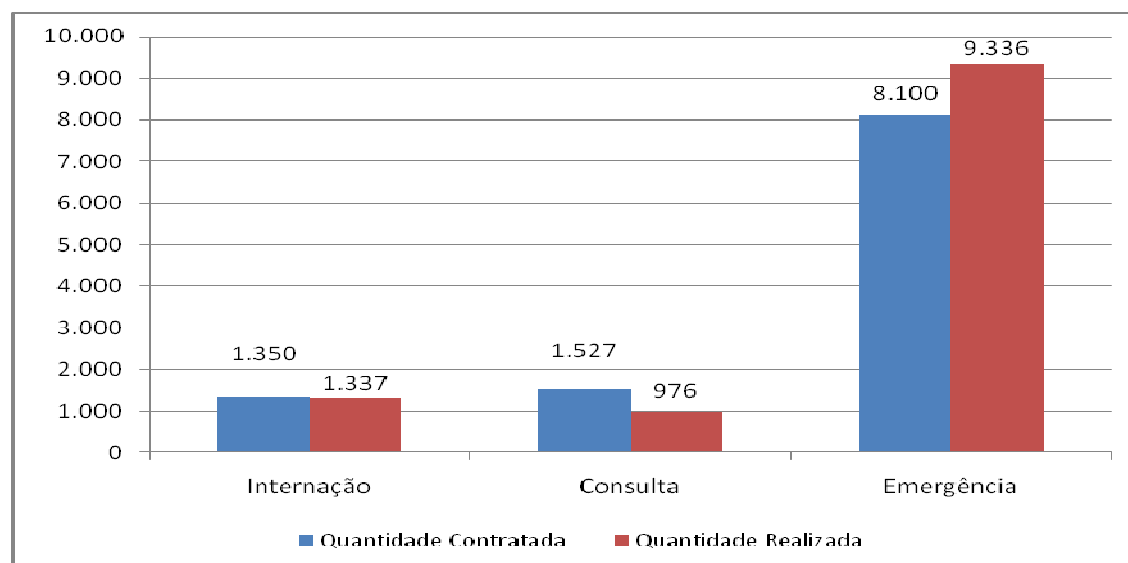

Fonte: Contrato de Gestão 002/2010; Organização Social Fundação Educacional de Criciúma.



2.3 Serviços contratados e realizados no 1º trimestre de 2012

O quadro apresenta a distribuição detalhada da quantidade contratada (meta), quantidade realizada e variação percentual de cumprimento da meta, segundo serviços contratados.

Serviço Contratado	Quantidade Contratada	Quantidade Realizada	Δ%
SADT ¹ Emergência	5.397	7.314	36
SADT Externos	4.815	18.963	294
Clínica Cirúrgica	447	432	- 3
Clínica Médica	501	527	5
Clínica Obstetrícia	243	285	17
Clínica Pediatria	162	93	- 43
Cirurgia de Ortopedia ²	135	161	19
Cirurgia Geral	162	153	- 6
Cirurgia Aparelho Geniturinário	96	98	2
Cirurgia Cabeça e Pescoço	42	14	- 67
Cirurgia de Pterígio ³	30	23	- 23
Outras (oftalmo)	15	6	- 60
Pequenas cirurgias de emergência	750	687	- 8
Procedimentos ortopedia de emergência	300	439	46
Raio x de emergência	2.835	4.086	44
Patologia clínica de emergência	2.025	2.395	18
ECG de emergência	405	701	73
Ultrassonografia de emergência	90	85	- 6
Tomografia de emergência	42	47	12
USG de apoio e diagnóstico eletivos	210	140	- 33

¹ Serviço Auxiliar de Diagnóstico e Terapia.

² De acordo com a Organização Social, as metas de cirurgia do Aparelho Geniturinário, oftalmológico, cabeça e pescoço não foram atingidas por falta de demanda de pacientes, principalmente no mês de fevereiro.

³ De acordo com a Organização Social, as cirurgias foram agendadas (10) e os pacientes não compareceram no mês de janeiro e fevereiro.



(externos) ⁴			
Raio x simples de apoio e diagnóstico eletivos (externos)	4.200	4.337	3
Raio x contrastado de apoio e diagnóstico eletivos (externos)	57	71	25
Endoscopia de apoio e diagnóstico eletivos (externos)	150	125	- 17
Tomografia de apoio e diagnóstico eletivos (externos)	180	283	57
Punção/Biópsia de apoio e diagnóstico eletivos (externos)	18	4	- 78
Atendimento de Fisioterapia	1.050	1.050	0
Cirurgia Eletiva de Catarata	150	33	- 78
Cirurgia Eletiva Geral hospitalar ⁵	90	0	- 100
Cirurgia Eletiva de Ortopedia ⁶	60	0	- 100

Fonte: Contrato de Gestão 002/2010; Organização Social Fundação Educacional de Criciúma.

2.4 Análise Gráfica da os serviços contratados e realizados no 1º trimestre de 2012

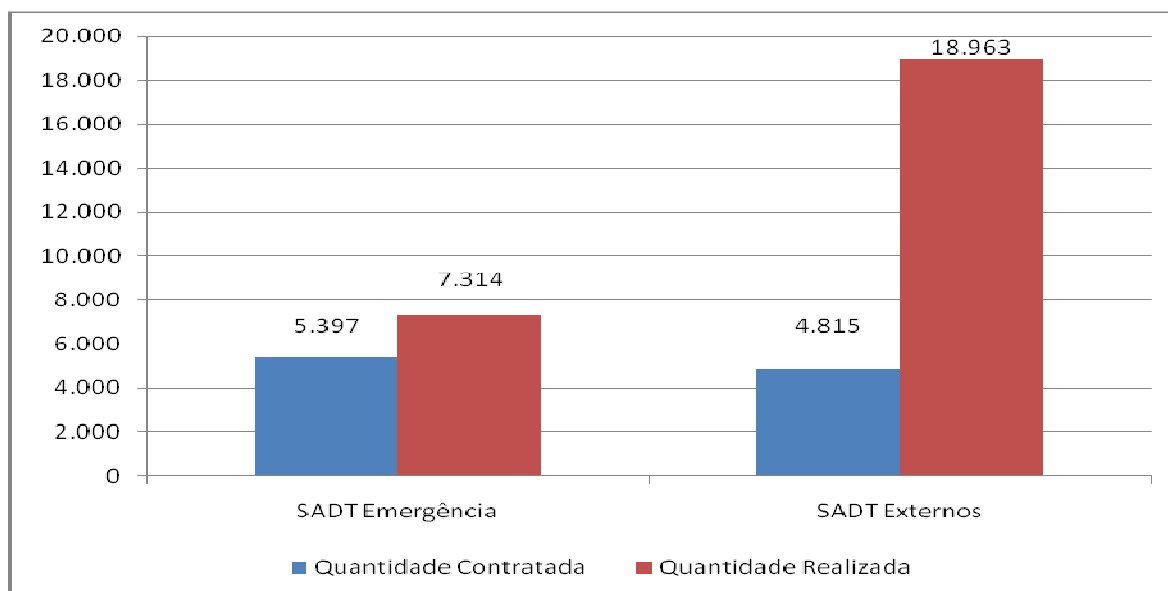

Fonte: Contrato de Gestão 002/2010; Organização Social Fundação Educacional de Criciúma.

⁴ De acordo com a Organização Social, em fevereiro, foram agendados 35 exames, totalizando 70% da cota disponível (50 exames/mês). Foram atendidos 21 (42%) pacientes, não compareceram a consulta 14 pessoas, representando um percentual de 28% dos exames agendados.

⁵ De acordo com a Organização Social, na cirurgia geral os profissionais médicos não aceitam realizar os procedimentos.

⁶ De acordo com a Organização Social, na cirurgia de ortopedia, os profissionais médicos não aceitam realizar os procedimentos.

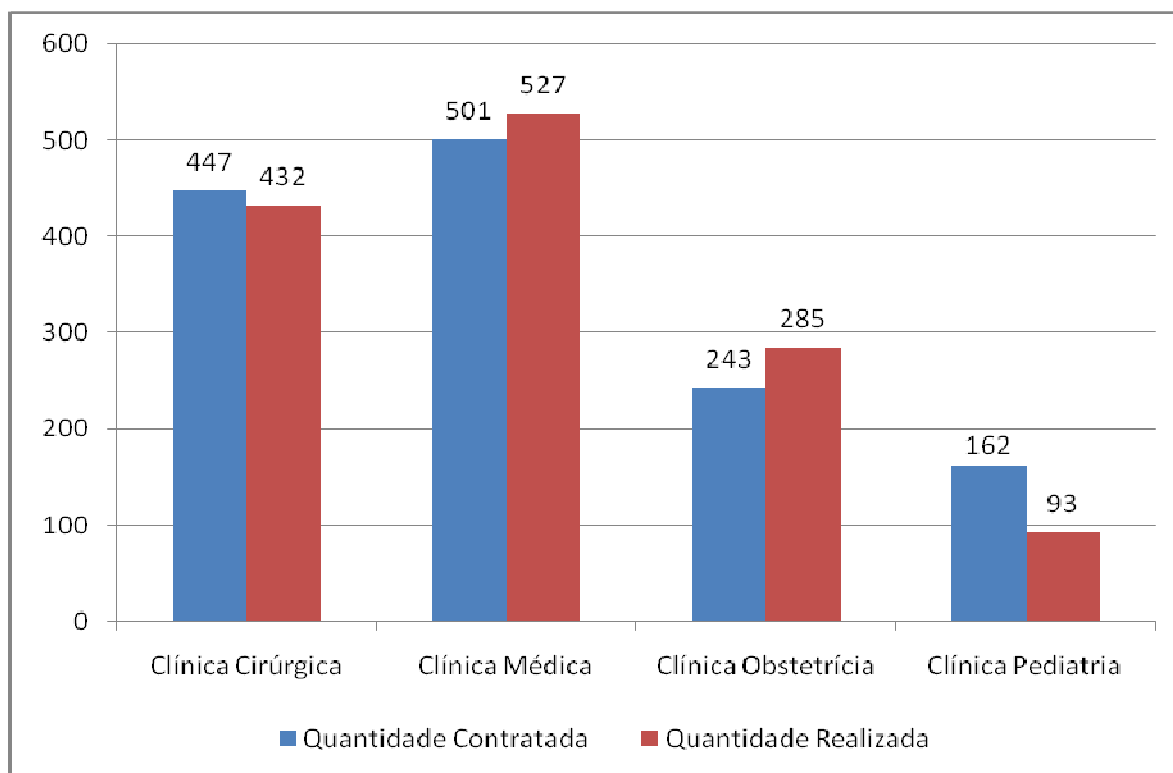

Fonte: Contrato de Gestão 002/2010; Organização Social Fundação Educacional de Criciúma.

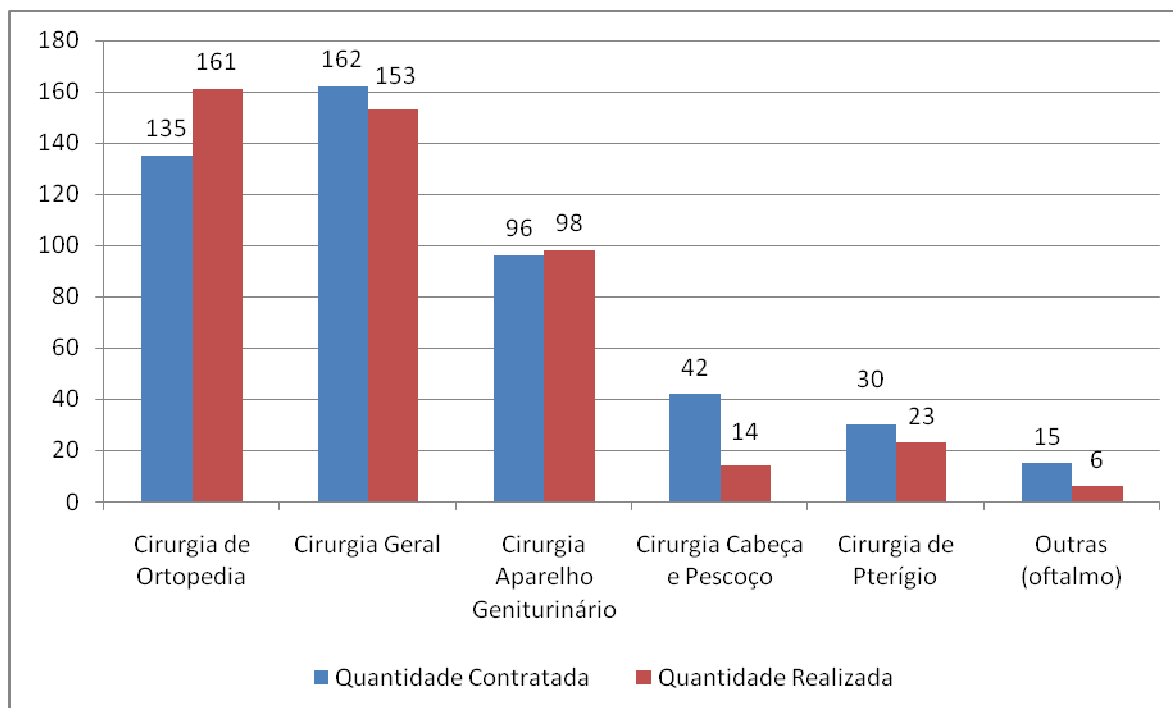

Fonte: Contrato de Gestão 002/2010; Organização Social Fundação Educacional de Criciúma.

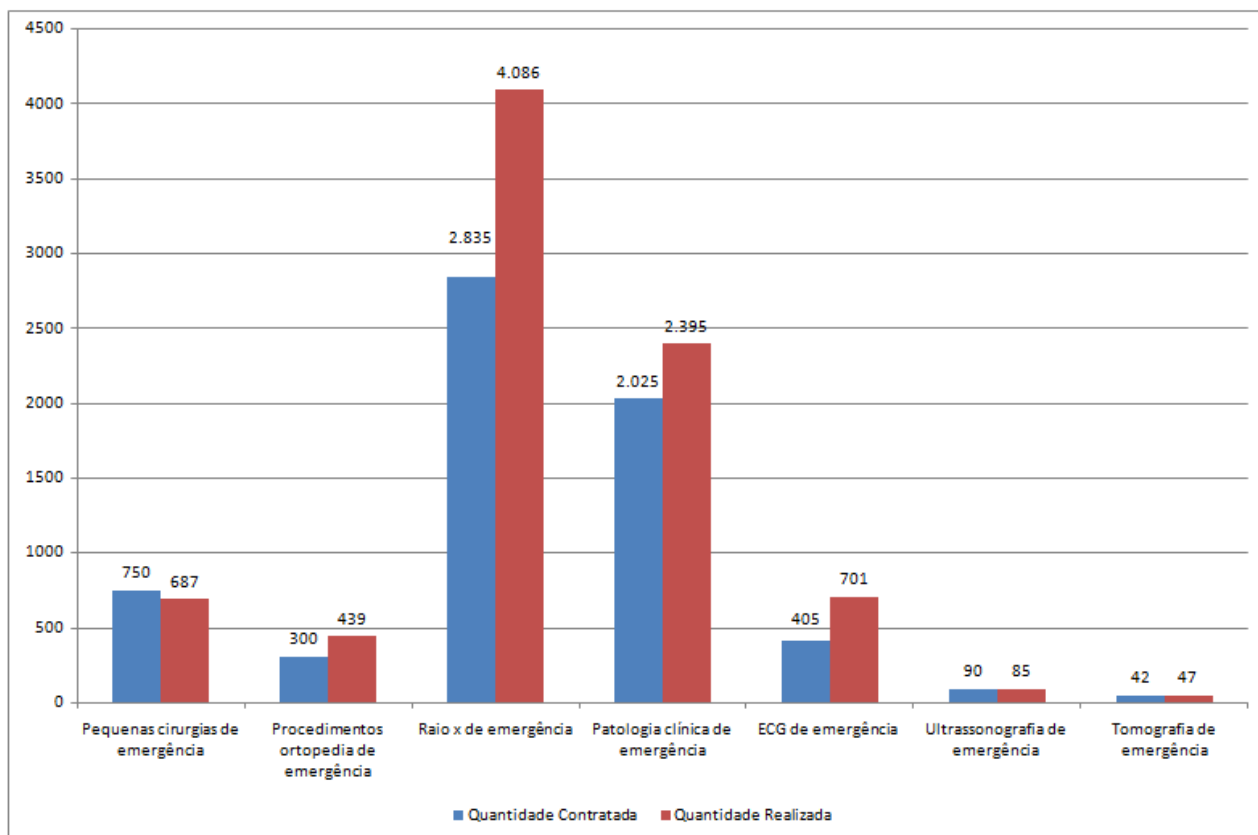

Fonte: Contrato de Gestão 002/2010; Organização Social Fundação Educacional de Criciúma.

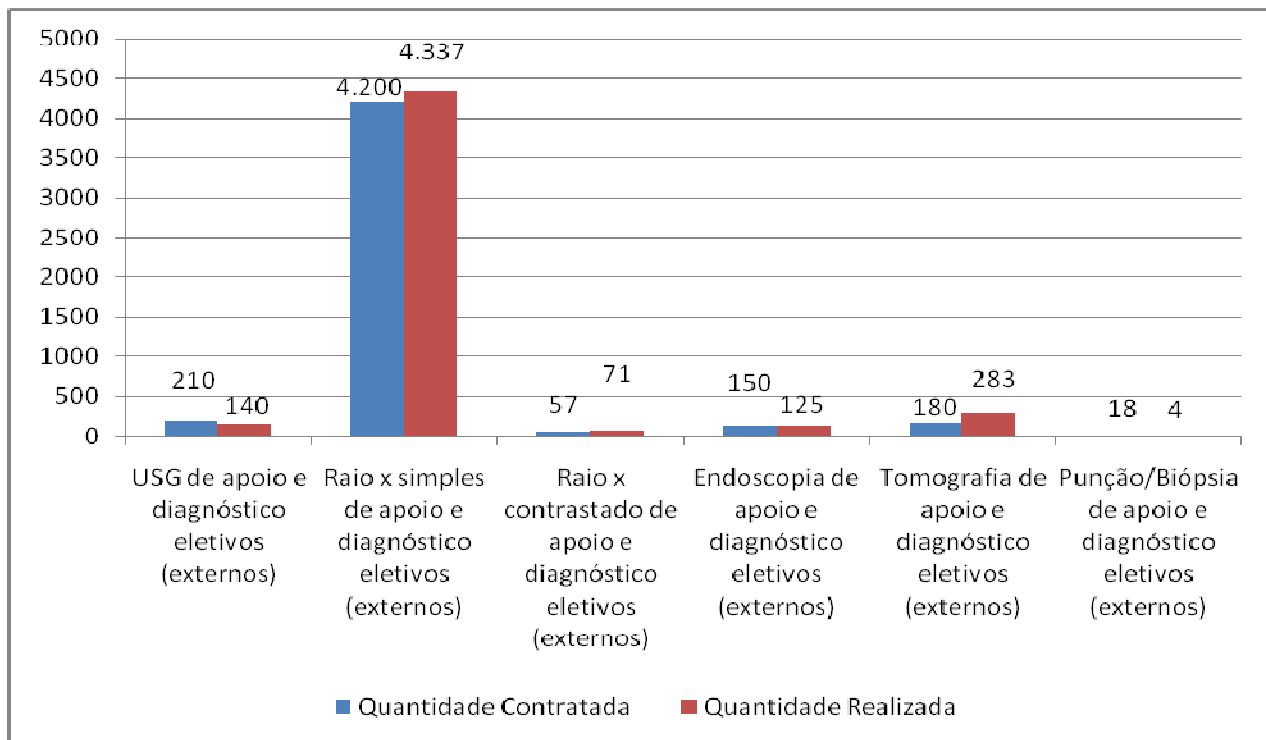

Fonte: Contrato de Gestão 002/2010; Organização Social Fundação Educacional de Criciúma.

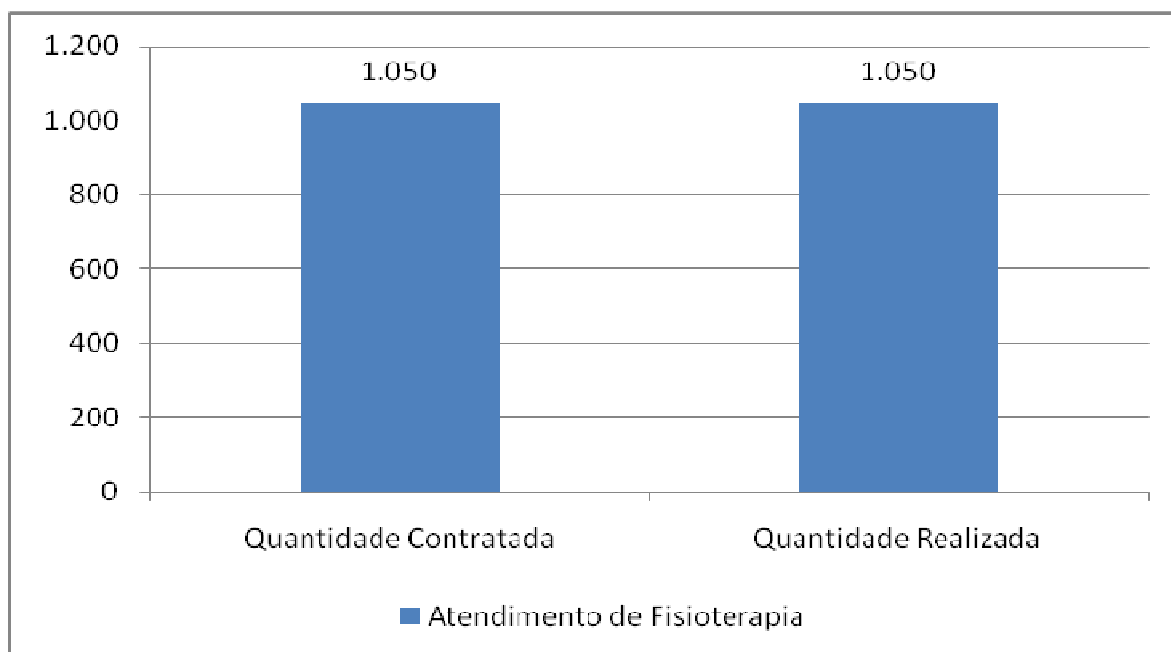

Fonte: Contrato de Gestão 002/2010; Organização Social Fundação Educacional de Criciúma.

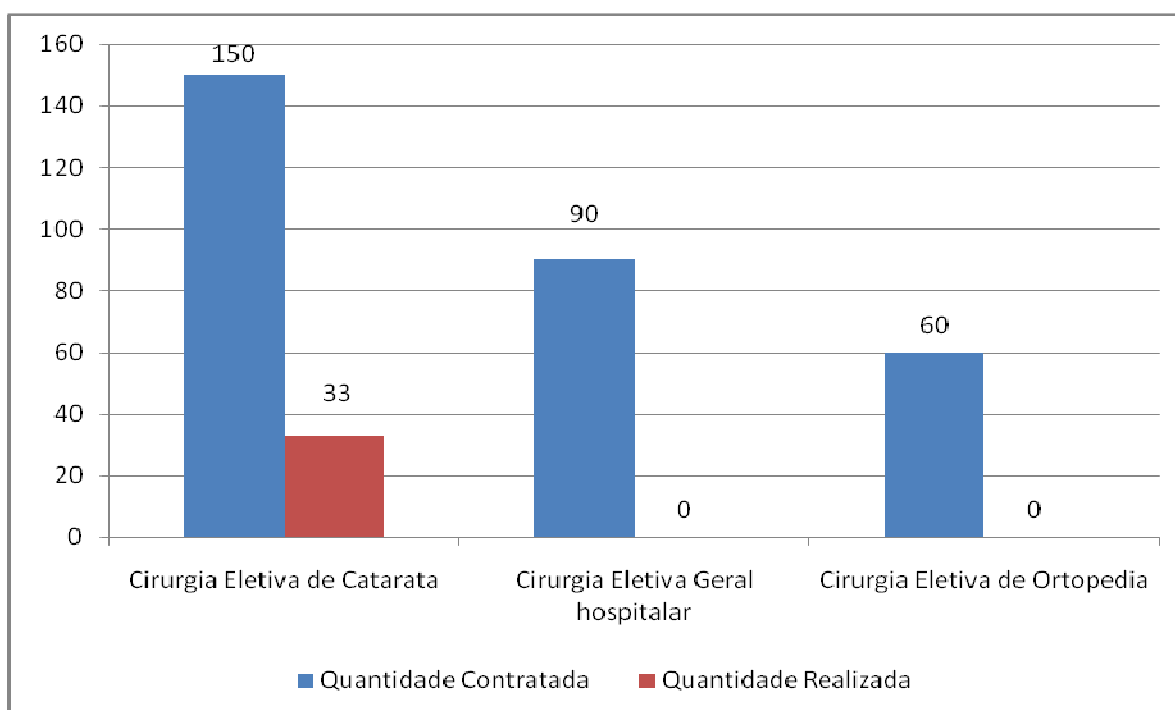

Fonte: Contrato de Gestão 002/2010; Organização Social Fundação Educacional de Criciúma.



3 METAS QUALITATIVAS

Os Indicadores de Qualidade estão relacionados à qualidade da assistência oferecida aos usuários da unidade gerenciada e medem aspectos relacionados à efetividade da gestão e ao desempenho da unidade.

Para esta avaliação, a análise de cada indicador consiste no seu cumprimento, sendo resultado dos meses de janeiro a março de 2012.

Segue, abaixo, o acompanhamento dos indicadores propostos para o trimestre em análise.

3.1 Meta 1:

Ter comissões atuantes obrigatoriamente Comissão de Revisão de Óbitos, de Revisão de Prontuários, de Ética Médica e de Infecção Hospitalar.

Indicador	Documento Apresentado
Comissão de Verificação de Óbitos	Ata de reunião de 20.04.12
Comissão de Prontuários de Revisão de Prontuários	Ata de reunião de 18.04.12
Comissão Controle de Infecção Hospitalar	Relatório nº 01/2012 com dados de IH / pIH / permanência / saídas / Tx IH / Tx pIH / Tx 1000d
Comissão de Ética Médica	Em processo de composição conforme solicitação do CREMESC (of. Nº 9719/11)

Fonte: Contrato de Gestão 002/2010; Organização Social Fundação Educacional de Criciúma.

3.2 Meta 2:

Implantar a Política Nacional de Humanização - HUMANIZASUS.

Indicador	Documento Apresentado
Ações efetivadas referentes às condições de trabalho aos colaboradores, como: transporte.	Contrato de Prestação de Serviço de 2010
Ações efetivadas referentes às condições de trabalho aos colaboradores, como: bolsa de estudos (graduação).	Relação de 39 funcionários beneficiados com bolsa
Ações efetivadas referentes às condições de trabalho aos colaboradores, como: refeição.	6.117 refeições servidas pelo Serviço de Nutrição e Dietética do HRA e



	Programa de Vale Alimentação
--	------------------------------

Fonte: Contrato de Gestão 002/2010; Organização Social Fundação Educacional de Criciúma.

3.3 Meta 3:

Fazer gestão do trabalho acompanhando absenteísmo, incidência e prevalência de doenças relacionadas ao trabalho em funcionários do Hospital.

Indicador	Documento Apresentado
Relatório de acompanhamento de Absenteísmo	Registro com índice médio trimestral de 0,66%, em 302 funcionários
Relatório de acompanhamento de Incidência e prevalência de doenças relacionadas ao trabalho*	Registro com índice médio trimestral de 6,8% em 302 funcionários

* Índice de doença relacionada ao trabalho: LER/DORT (com maior incidência a lombalgia).

Fonte: Contrato de Gestão 002/2010; Organização Social Fundação Educacional de Criciúma.

3.4 Meta 4:

Participar da captação de órgãos de acordo com a legislação vigente e as ações proposta no Estado.

Indicador	Documento Apresentado
Número de captações	3 Registros de Notificação e Captação CIHDOTT

Fonte: Contrato de Gestão 002/2010; Organização Social Fundação Educacional de Criciúma.

3.5 Meta 5:

Desenvolver uma política de Educação Permanente para os trabalhadores do hospital visando desenvolvimento profissional e o fortalecimento do trabalho multiprofissional, a diminuição da segmentação do trabalho e a implantação da gestão do cuidado.

Indicador	Documento Apresentado
A política desenvolvida	Normas e Rotinas do Centro de Educação Continuada
	Relatório de Atividade 2012 – jan - mar
	Atas de Cursos realizados em: 05 e 06/01 - 06/01 - 26/01 - 27/01 - 05/03 - 08/03

Fonte: Contrato de Gestão 002/2010; Organização Social Fundação Educacional de Criciúma.



3.6 Meta 6:

Ter uma gestão qualificada e profissional utilizando instrumentos de gestão para garantir os resultados esperados e a melhoria contínua dos processos de trabalho.

Indicador	Documento Apresentado
Utilização de instrumento de gestão	Plano de Gerenciamento de Resíduos sólidos de serviço de saúde do HRA

Fonte: Contrato de Gestão 002/2010; Organização Social Fundação Educacional de Criciúma.

3.7 Acompanhamento de indicadores:

- Média de Permanência e Taxa de Mortalidade referente aos meses Janeiro a Março de 2012.

Especialidade	Taxa de permanência			Taxa de Mortalidade		
	Janeiro	Fevereiro	Março	Janeiro	Fevereiro	Março
Cirurgia	2,74	3,87	1,91	1,27	1,72	0,61
Médica	8,3	6,82	5,44	13,64	4,84	5,77
Obstetrícia	2,13	2,15	1,94	0	0	3,31
Pediatria	2,78	5,91	4,63	0	0	0
Outros	18,5	54	35	0	0	0
Média	6,89	14,55	9,784	2,982	1,312	1,938

Fonte: Organização Social Fundação Educacional de Criciúma.

- Realização de cirurgias eletivas – meta no mínimo 40% do total de cirurgias realizadas.

Caráter	Cirurgias Realizadas				
	Janeiro	Fevereiro	Março	Produção Trimestral	Δ%
Eletiva	212	199	260	671	85%
Urgência	38	40	40	118	15%
	250	239	300	789	

Fonte: Organização Social Fundação Educacional de Criciúma.



ESTADO DE SANTA CATARINA
SECRETARIA DE ESTADO DA SAÚDE
SUPERINTENDÊNCIA DE PLANEJAMENTO E GESTÃO
GERÊNCIA DE COORDENAÇÃO DAS ORGANIZAÇÕES SOCIAIS

ANEXOS



ESTADO DE SANTA CATARINA
SECRETARIA DE ESTADO DA SAÚDE
SUPERINTENDÊNCIA DE PLANEJAMENTO E GESTÃO
GERÊNCIA DE COORDENAÇÃO DAS ORGANIZAÇÕES SOCIAIS

Anexo I

Pareceres da Gerência de Contabilidade da Secretaria de Estado da Saúde de Santa
Catarina



GOVERNO DE SANTA CATARINA
Secretaria de Estado da Saúde
Superintendência de Gestão Administrativa
Gerência de Contabilidade

PARECER REGULAR DE ORGANIZAÇÃO SOCIAL Nº 020/2012

Processo	SES 21553/2012
Concedente	Fundo Estadual de Saúde
Beneficiário	Fundação Educacional de Criciúma - FUCRI
Responsável	Prof. Dr. Gildo Volpato
Nota de Empenho	1011 (NL 12.600)

Tratam os autos da prestação de contas dos recursos repassados por meio do **Contrato de Gestão nº 002/2010**, através da nota de liquidação nº 12.600, no valor de R\$ 1.222.928,75, destinado a operacionalização da gestão e execução das atividades e serviços de saúde no Hospital Regional de Araranguá – Deputado Affonso Ghizzo, órgão da Secretaria de Estado da Saúde.

Da análise do processo de prestação de contas em epígrafe constatou-se a presença de todos os elementos e formalidades exigidos pela legislação vigente: Resolução nº TC-16/94, de 21/12/1994, Artigos 28 a 65 e Decreto nº 4.272/2006. Quanto aos documentos apresentados, entende-se que os mesmos comprovam adequadamente a aplicação dos recursos nas finalidades para as quais foram concedidos, bem como a realização do objeto. Sendo assim, considera-se **REGULAR** em forma e conteúdo a presente prestação de contas.

Sendo estas as considerações, submetem-se os autos à apreciação de Vossa Senhoria.

Florianópolis, 24 de abril de 2012.

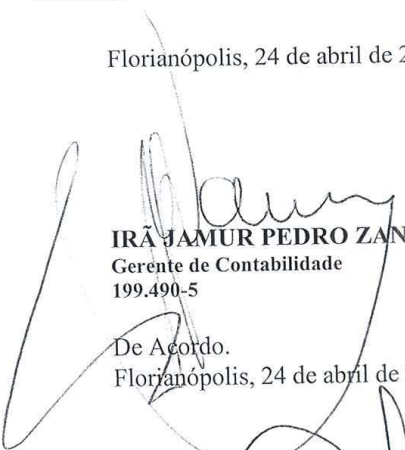
IRÃ JAMUR PEDRO ZANIN
Gerente de Contabilidade
199.490-5

De Acordo.
Florianópolis, 24 de abril de 2012.

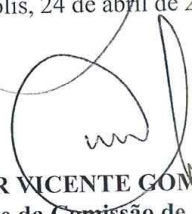
WALTER VICENTE GOMES FILHO
Presidente da Comissão de Avaliação e Fiscalização das Organizações Sociais





PARECER REGULAR DE ORGANIZAÇÃO SOCIAL Nº 021/2012

Processo	SES 21557/2012
Concedente	Fundo Estadual de Saúde
Beneficiário	Fundação Educacional de Criciúma - FUCRI
Responsável	Prof. Dr. Gildo Volpato
Nota de Empenho	1011 (NL 18.877)

Tratam os autos da prestação de contas dos recursos repassados por meio do **Contrato de Gestão nº 002/2010**, através da nota de liquidação nº 18.877, no valor de R\$ 1.222.928,75, destinado a operacionalização da gestão e execução das atividades e serviços de saúde no Hospital Regional de Araranguá – Deputado Affonso Ghizzo, órgão da Secretaria de Estado da Saúde.

Da análise do processo de prestação de contas em epígrafe constatou-se a presença de todos os elementos e formalidades exigidos pela legislação vigente: Resolução nº TC-16/94, de 21/12/1994, Artigos 28 a 65 e Decreto nº 4.272/2006. Quanto aos documentos apresentados, entende-se que os mesmos comprovam adequadamente a aplicação dos recursos nas finalidades para as quais foram concedidos, bem como a realização do objeto. Sendo assim, considera-se **REGULAR** em forma e conteúdo a presente prestação de contas.

Sendo estas as considerações, submetem-se os autos à apreciação de Vossa Senhoria.

Florianópolis, 24 de abril de 2012.

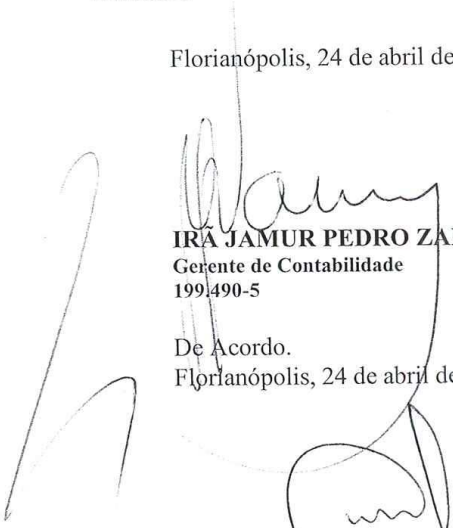
IRA JAMUR PEDRO ZANIN
Gerente de Contabilidade
199.490-5

De Acordo.
Florianópolis, 24 de abril de 2012.

WALTER VICENTE GOMES FILHO
Presidente da Comissão de Avaliação e Fiscalização das Organizações Sociais





PARECER REGULAR DE ORGANIZAÇÃO SOCIAL Nº 022/2012

Processo	SES 21557/2012
Concedente	Fundo Estadual de Saúde
Beneficiário	Fundação Educacional de Criciúma - FUCRI
Responsável	Prof. Dr. Gildo Volpato
Nota de Empenho	2705 (NL 18.177)

Tratam os autos da prestação de contas dos recursos repassados por meio do **Contrato de Gestão nº 002/2010**, através da nota de liquidação nº 18.177, no valor de R\$ 70.514,58, destinado a operacionalização da gestão e execução das atividades e serviços de saúde no Hospital Regional de Araranguá – Deputado Affonso Ghizzo, órgão da Secretaria de Estado da Saúde.

Da análise do processo de prestação de contas em epígrafe constatou-se a presença de todos os elementos e formalidades exigidos pela legislação vigente: Resolução nº TC-16/94, de 21/12/1994, Artigos 28 a 65 e Decreto nº 4.272/2006. Quanto aos documentos apresentados, entende-se que os mesmos comprovam adequadamente a aplicação dos recursos nas finalidades para as quais foram concedidos, bem como a realização do objeto. Sendo assim, considera-se **REGULAR** em forma e conteúdo a presente prestação de contas.

Sendo estas as considerações, submetem-se os autos à apreciação de Vossa Senhoria.

Florianópolis, 24 de abril de 2012.

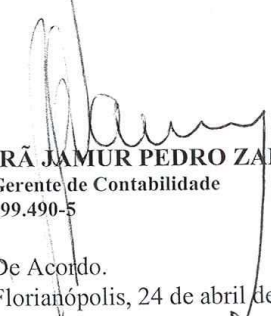
IRÃ JAMUR PEDRO ZANIN
Gerente de Contabilidade
199.490-5

De Acordo.
Florianópolis, 24 de abril de 2012.

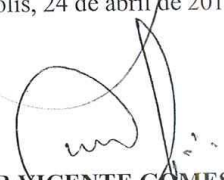
WALTER VICENTE GOMES FILHO
Presidente da Comissão de Avaliação e Fiscalização das Organizações Sociais

